滿洲報

（[illegible]七月廿四日）[illegible]

（本報價目）每月現大洋一圓一角三個月現大洋三圓二角六個月現大洋六圓二角全年現大洋十二圓郵費先惠郵票不收（廣告刊費）一行十二字起碼刊資一日每行現大洋一圓特別及長期者另議

大連市山縣通一四二番地 發行所 中日合辦 滿洲報社 電話（編輯部（長）七五一三番 營理部 四〇三一番）振替貯金口座（大連）三七三番

THE MAN CHOU PAO 142 Yamagatadori, Dairen Manchuria.

昭和三年十一月一日

評壇

白張晤後之妥協觀（知非）

◇李存勗嘗經從戎、梁卒因之以亡、張漢卿獨排衆議、南北遂因之而和、少年英雄、遇能識大體、其決斷乃爾、實令人有不可及者、白總司令、與楊觀面後、携手有奉天之行、此最使人大注意

◇誠以奉國以前之妥協、均係代表者往來奔走、至於双方之巨首、從來未曾見面、故其妥協之事、遂不於遲延至今、猶未確實發現、茲有白氏之一行、吾知今後奉國兩方、必有一致之趨向、成功即在旦夕、令人不至望眼欲穿矣

◇論奉事者、恒謂新舊兩派、未能鎔成一爐、此係一大困難問題也、顧爲此說者、其當然、不知其所以然、事至今日、與國之人、無不厭戰、東三省如有反對張氏之舉動者、是不啻反對黨府之所爲、以奉爲孤、不能當黨軍一擊、而欲單獨反張、非反張氏之和好者、多見其不知恥也、由茲以觀、東三省或不致發生他事、敢斷言之

北伐任務已經完成 白崇禧氏欲南歸

致電國府及其他各要人

白崇禧念七日致國民政府及蔣介石並其他各要人電一通大意謂直魯殘軍已根本解決**北伐任務完** **國家統一之功已達**請於此際允准崇禧辭去**關於北伐職務且率領四集團部軍隊歸返武漢**白氏部隊之給養向由國民政府發給且每感不足是故兵士饑餓病人猶出白氏實陷於困窮之境云（三十日天津專電）

國府仍欲要求 撤廢治外法權

中美交涉已告一段落

美國政府豫定於十月一日舉行美國駐南京領事館開館式之機會時同時由國務長官凱洛克氏發表美國正式承認南京政府同時並未認締結之新通商條約所謂南京政府希望改訂之平等條約即此中美交涉可謂告一段落而南京政府關於撤廢治外法權及取消領事裁判權之認爲於現時有絕對之必要故目下正在考慮協議中云（卅日北平專電）

親操之張羣 會晤日要人

交涉必能進展

國民政府派赴日本觀操之張群此次渡日並負有會晤日本要路謀開中日交涉之使命結果中日交涉必能獲一段之進展云（三十日上海專電）

已經政會詳議之 國府新組織法

全文共七章五十七條

國民政府組織法案曾經法制局將原案擬成交由胡漢民戴天仇王寵惠審議結果復轉交中央政治會議於念六日開會詳細審議茲特其全文錄左

第一章 國民政府

第一條 國民政府總攬中華民國之治權

第二條 國民政府統率中華民國全國海陸空軍

第三條 中華民國全國之海陸空軍之編成及常備兵額由國民政府決定之

第四條 國民政府有宣戰講和及締結條約之特權

第五條 國民政府得行使大赦特赦及減刑復權

第六條 國民政府以行政院立法院司法院考試院監察院等五院組成之

第七條 國民政府設政府委員十一名乃至十五名關於主要政務開委員會議議決之

第八條 依國民政府組織五院院長副院長受政府委員任命

第九條 國民政府首席代表國民政府接見外國大使公使及參與國際典禮

第十條 國民政府首席兼海陸空軍總司令

第十一條 國民政府首席因故不能執行職務時由委員一人代理之

第十二條 國民政府由國務會議處理一切國務國務會議由政府首席及五院院長副院長列席

第十三條 院與院之間權限上有疑議時得開國務會議議決之

第十四條 中國法律命令須經首席及五院院長署名公佈

第十五條 國民政府對外公文須經國民政府會議議決由首席署名發表

第十六條 關於二院以上共同發布之命令由該各院長共同署名公佈

第十七條 各院得依據法律發佈命令

第二章 行政院

第十八條 行政院爲最高之行政機關

第十九條 行政院設院長一人副院長一人

第二十條 行政院內設內政部外交部軍政部財政部農礦部工商部教育部等八部外並設建設委員會蒙藏委員會僑務委員會

第二十一條 行政院各部設部長一人政務次官常務次官各一人由行政院長任命之

第二十二條 行政院各部長與立法院之委員同等

第二十三條 行政院關於主管事務議案得在立法院提出

第二十四條 行政院會議以行政院正副院長及各部長組成之但推行政院長爲會議首席

第二十五條 下列各事項須經行政委員會之議決

一、宣戰、講和、條約及他重要國際事項 二、法律案 三、大赦案 四、豫算案 五、任命高級行政官吏 六、在行政各部未能解決之事件

第二十六條 行政院各部委員會之組織以法律定之

第三章 立法院

第二十七條 立法院爲國民政府最高之立法機關凡關於大赦案豫算案條約案各種法律案及其他重要國際事務由立法院議決之

第二十八條 立法院設正副院長各一人

第二十九條 立法院設委員四十九名或五十九名由國民政府任免之

第三十條 立法院委員之任期以二年爲滿限

第三十一條 立法院設外交財政軍事法制各委員遇有其他必要時亦得設置其他委員會但仍以立法院委員分擔之

第三十二條 立法院各委員會設委員長一人由院長任免但行政院各部長不得兼任各委員會之首席委員

第三十三條 立法院委員會得任命專門委員其員額由立法院決定之專門委員不得出席於立法院

第三十四條 立法院之委員不得兼任中央及地方政府之各機關職務

第三十五條 立法院會議首席由院長自行擔任

第三十六條 立法院議決議案由國民政府公佈之議決案遇有異議時得於一月以內再交立法院議決

第三十七條 立法院之組織法依法律規定之

第四章 司法院

第三十八條 司法院爲國民政府最高之司法機關凡關於特赦減刑復權等事項得行使其職權

第三十九條 司法院設正副院長各一人

第四十條 司法院設行政署審判署

第四十一條 司法院設官吏懲戒委員會及行政審判廳

第四十二條 司法院關於主管事務議案得在立法院提出

第四十三條 司法院之組織依法律規定之

第五章 考試院

第四十四條 考試院爲國民政府最高之考試機關凡關於政府之官吏依法律考試之

第四十五條 考試院設正副院長各一人

第四十六條 考試院設試驗署及人事銓衡任免署

第四十七條 考試院對於主管事務議案得在立法院提出

第四十八條 考試院之組織依法律規定之

第六章 監察院

第四十九條 監察院爲國民政府最高監察機關依法律得行使其彈劾審計之職權

第五十條 監察院設正副院長各一人

第五十一條 監察院設委員十九名乃至二十九名

第五十二條 監察院院長及各委員不得兼任中央及地方政府各機關職務

第五十三條 監察院長任監察委員會之首席委員

第五十四條 監察院設監察署及審計署

第五十五條 監察院對於主管事務議案得在立法院提出

第五十六條 監察院之組織依法律規定之

第七章 附則

第五十七條 本法自公佈之日實行（三十日南京專電）

關稅自主問題

日本因關係深切 不能與列強同一態度

北平列國公使關於關稅自主爲主題各自報告所得情報並非公式交換對策之意見但就現時主要之態度觀察美國既依關稅條約確保其最惠國條約何時實行與己無關不啻馬耳東風國仍依照其去年十二月第二次提出覺書表示之態度而不變更惟日本因中日經濟關係深刻故四國情勢概感不利此際已處於到底不能與列國執一致協調之環境云（三十日北京專電）

芳澤公使志在 解決各懸案

否認辭職說

駐華芳澤日使表示自己對華方針由外務省意見全屬一致最近東京某新聞載有該公使辭職之說完全爲無根之事且加以否認兼言明其來俟在候重要懸案解決遂行國策後由行辭職云（三十日北平專電）

日商根據條約 決不納附稅

國民政府確定十月一日實行[illegible]爲理由謂絕無再納此種附稅之義務決定保留此項權利提出抗議書云（三十日天津專電）

田中首相詢問 國府之政情

並議濟案對策

田中首相念九日午前二時招集外務次官有田亞細亞局長小林情報部長等詳細詢問國民政府之政情協議濟南事件及條約問題之交涉策云（三十日東京專電）

双方傷兵收容 於北平醫院

直魯殘軍傷兵六百名及國民軍傷兵多名於念九日早同時收容於北京病院治療云（四十日北京專電）

並無個人榮達觀念 專謀蒙民幸福

釀成呼倫事變之郭道甫 過哈赴奉出席王公會議

惹起呼倫貝爾叛亂事件之首領郭道甫鑒於二次中蒙交涉仍復決裂忽然自哈赴奉天與張學良總司令當面談念九日午前八時三十分乘列車通過哈爾濱向奉天去迄郭氏爲三十歲前後之青年身着純蒙式之服裝携其夫人同坐車內茲將與往訪記者談話大略錄左

蒙古與中國側交涉依然陷於停頓狀態經双方一再談判始行明瞭在大綱一部分已得着諒解蒙古主張最大範圍終未獲中國側容認我之所主張者係與蒙古民族以完全自治之全權及開放三會議蒙古議會由蒙古住民自由平等選出並希望中國側對於以上各項概不置喙但中國側對於以上要求統未允許係聲明予余個人以重要之自職此種聲明完全爲對余個人之問題且余毫無個人一身榮達之觀念專爲內蒙民族謀自由之幸福外傳此次事件與外蒙及他何國有關且受他國之援助全屬誤會云云

郭氏抵哈時曾赴道尹公署稍事休憩午後十一時乘車南下豫定滯奉約三週間及出席在奉舉行之王公會議云（三十日哈爾濱專電）

濟案解決以前 日軍不能撤退

天羽書記官抵平談

赴濟查實情作濟案交涉準備之北平日本公使館書記官天羽氏於二十八日夜已抵北京茲記其談話大略如左

以泰安爲中心排日最爲激昂加此排日之極膠濟道沿線之經濟已歸於鎖且妨害日本向該方面輸出品青島對日貿易亦已陷於杜絕狀態據上項形勢之判斷濟南事件有速急解決之必要解決之際必須要求保障山東治安維持且認爲非至交涉解決止不能撤退駐魯日軍云（三十日北京專電）

圖謀不軌之 鮮人被逮捕

正嚴重審問中

任奉天朝鮮人牧師白某及他三名日前與在上海方面通謀由上海方面秘密運輸炸彈九個至奉更在奉天附近糾合同志潛赴日地計於十一月舉行日皇登極大典時企圖暗殺赴京都參列大典禮要路大官事被奉天日本警察署將此秘謀探悉當即派員赴十間房及西[illegible]

閻錫山令 裁兵任警備

劃山西全省爲八個師衛戍區

（太原特訊）原政分會主席閻錫山爲維持山西全省治安、決爲已裁縮之軍隊配駐於適當地點、按抽方安寧秩序、劃分全省爲八個師衛戍區、二十四團衛戍分區、責令師團長協同地方擔任警備、並制定山西省暫行衛戍條例四十八條、明定一切責任及職權、又閻特下令、將軍事政治訓練部、政治工作部一律取消、工作人員將分配各師服務

甘亂不久可平

馮玉祥打消平涼之行 鄭黨部擁汪與馮無關 黃少谷抵平後之談話

同地方政府進攻、各處股匪以有機可乘臭味相投、亦從而附和、致釀成變亂、所幸地方政府及駐軍、應付得法、對純粹逆軍及土匪、始以武力殲滅、對被愚回民、即力勸導撫慰、使其覺悟、加以回教徒供職政府、及經商務辦理實業者、均能明是非識順逆、竭誠贊同劉主席等尉勉被惑回民、勿自蹈危險大部回教軍隊、對於剿除逆寇股匪、尤能奮勇當先、即如馬麟係甘肅省政府委員、馬麟則新被任爲青海省委、其與政府之關係可知、故吾人不能謂甘肅爲回漢之爭、祇可說是一二叛變之逆軍將領、誘惑一部分回民作亂、而大部分供職軍政界之回教徒、及回教軍隊、尙極端擁護政府帮助政府、此國內各民族一律平等結合、相親愛之時、不宜有此類不祥之傳說、現劉郁芬孫連仲諸同志、透破叛軍、剿撫兼施、被惑回民、多涕泣悔悟、不旬日當可解決（問）報載鄭州市黨部通電、主張挽留汪精衛、足下以爲如何（答）汪之學識、人所共知、至其功罪問題、茲不詳談、惟黨員之進退、應以黨國之需要爲衡、更宜詳察本身出處、所影響於環境者何若也、成個人看法如此（問）馮總司令對挽汪出山之態度如何、（答）從未聞總司令談及此事、其主張無從揣知、足下動問及此、或亦因鄭州黨部之通電、而外間有種種傳說發生聯想乎（記者微笑）我敢鄭重聲明、無論總司令如何主張、係另一問題、鄭州市黨部、則僅受中央黨部及河南省指導委員會之指揮、彼自成一黨的系統、與河南省政府主席馮總司令之關係可知、絕不相關、黨部有所主張、馮總司令不便過問、且亦無權干預、即政治分會亦不能兼管黨務、此在四次全會有明顯之規定、國人當能詳及、故或疑鄭州黨部之主張、即爲馮總司令之主張者、實未免神經過敏、鄭州黨部聞之[illegible]氏大犬）尤億五次全會開會時、郭委員春濤有所提議、外間皆謂係馮所授意、每從而判斷馮之態度、實則馮與郭雖同在寧、然各有所忙、絕少與總司令見面、郭爲中央監委、自有其職權及立場、何至事事請命于馮、我與郭君談及此事、彼一笑置之、實則好笑又好氣也（問）足下放洋確、（答）總司令有此計畫、擬命我隨李曉東韓白方諸同志赴歐美考察一週、究竟我此時能出國與否、尙未大定也、談至此、記者與之握言手別

催促奉天 放還車輛

津灤間火車現已開始售賣客票、但因車輛甚少、乘客甚多、故擁擠異常、新任平奉路局長某、即將此種情形陳明白崇禧、白氏立電何家騏、迅速向楊宇霆交涉、從速放還奉方前所帶走之大批車輛、在鄭州復向奉方代表鮑文樾面催、應允行放還前扣車頭車輛、鮑氏當 可以照辦、惟因交通尙未全復、全數放還不、願分三批放還、第一批擬放車頭五十個、客貨車八百輛、本人歸去、即儘先辦理此事等語、今鮑同已三日、所言尙未辦到、故路局擬請白氏再電楊宇霆及張學良催促云

各委滬議經過

劉蘆隱對記者之談話

南京快訊、胡漢民由滬抵京、下車時語記者、黨國大計有具體辦法、張靜江夫人現正分娩、待分娩後即來京、吳稚暉現微感不適、愈後亦即來京、記者復詣赴總理紀事籌備處請謁、胡倩劉蘆隱君出晤、談各中委在滬、對黨國大計、如國民政府全部組織問題、中央政治會議添設常務委員問題、充實中央常務委員問題、國府五院院長人選及國府主席問題、各項計畫進行程序問題、交換意見之結果、劉君均有詳盡答復、茲彙述於次

國民政府、本以民爲主權者、一切主權力應屬於民、以國民現尙未有執行此權力之智能、故總理所定建國程序、分軍政訓政憲政三時期、今國內統一、軍政時期已過、此後所首應注意者、即全國民衆應如何訓練、俾使有建全能力、俟實行憲政時、政府得將一切權力交還於民衆、五中全會決議設立之行政立法司法考試監察等五院、亦即爲全國民衆、現尙未達實行五權憲法時期、不得已而以黨部代任訓練之責、現設之五院、僅試行五權憲法之起點、曩者國民政府下、直隸各部、五院成立後、則國府下爲五院、原有關於行政各部、隸行政院、其他各院下、亦得分設各部、並即以五院院長、國府常務委員、分之爲五院、合之則國民政府、適合分工合作原則、並以對外不可無代表者、國府主席由多數主張由行政院長兼任、如是組織、則國府基礎、自較前格外健全、五院院長人選問題、報載行政院長蔣中正、立法院長胡漢民、司法院長王寵惠、考試院長譚延闓、監察院長蔡元培、各委在滬會商結果確有如是決定、惟各委員本人意見如何是否願出擔任、尙難斷言、戴季陶因不願將其辛苦經營、已有成績之中山大學拋棄、故願仍以全力辦學、一於黨政各事有須詢會商者、則當本其所知所能以爲貢獻、不欲擔任實際工作、五院副院長人選問題、行政院副院長爲馮玉祥、監察院[illegible]亦經決定、又各中委商定、中央政治會議、不設常務委員、係以現有之政治會議委員、有時多不在京、往往以極重大政治問題、取決於少數政治會議委員之手、故決議添設常務委員、俾負責有人、以爲救濟、至於人選問題、在滬確尙未有決定、將俟來京後議、即四中會議決之中央常務委員九人、尙餘四席、留待海外同志者、將以何人襲充、亦尙無決定、僅商定宣傳部長胡漢民、組織部長蔣中正、戴季陶代理訓練部、與民衆訓練委員會合併爲訓練部、（是否訓練部亦未確定）部長定蔡元培、至於進行程序、定由常務長議先決定、充常務委員、後由常務會議解決一切、又談吾國政府組織、與土耳其頗有相似之處、蓋土耳其政府最高權的機關爲議院、即國民會議、其議院中議員除極少數爲非黨員外、餘幾盡爲國民黨黨員、故一切權力亦屬於議會、吾國現在新政治、係以國家一切應興應革事宜、惟有由中央常務會議及中央政治會議決定後、交由國民政府施行、故吾國國民政府爲代表「能」機關、中央黨部爲代行「權」機關、總理謂中央政治會議似諸葛亮、而國民政府如阿斗也云云

馮玉祥在豫設 農民控告處

開封通訊、馮總司令以農村生活、異常艱苦、農民智識復極簡單、應興應革之事、或有爲政府考察所不及、或有爲政府所弊竇抑之舉、不知、因此特設農民控告處、藉便農民訴苦訴冤、指派總部中景洲、執法處趙上容、民廳奎星印、省府馮高齡、高等法院羅省三等到處負責處理一切、農民訴告輕微事件、只須當面用口頭詳述、亦不需分文、且能隨時審察判結、重要案件、則用書面報告、亦不需分文、各管理機關舉辦或判結、計自九月一日成立農民控告處以來、旬日之內、受理之案達三百三十三件、均已得圓滿之結果解決、農民莫不稱重見天日、一般土劣貪汚從此不能施行毒辣伎倆欺壓農民矣

樊部越平漢鐵路東竄

在鄂境數千人正圍剿中 應山縣長脫險遍體鱗傷

漢口特約通訊、樊鍾秀部、由南陽潰退唐縣泌陽桐柏後、經第二集團軍石友三劉汝明劉驥等軍分途追擊、遂又退出唐泌桐柏、其在桐柏之數千人、乃勾結鄂邊匪及紅[illegible]、其在唐泌者、不下萬餘人、原由經桐柏至信陽、越中漢路東竄、嗣以信陽駐有羅鎮驅逐嚴密防堵、乃由泌陽直趨明港確山間、越過路線、經南新蔡入皖、其人數約兩師以上、本月六七八等一日、平漢路李新店新安店山坡馬莊各站、路軌電線被匪所毀、致南下北上車中途阻者、即樊部經過時之騷擾也、現經第二集團軍劉驥部分駐各站、嚴密防堵、其在唐泌殘部、遂中止東竄、故九日以後、平漢路車已通行無阻、至鄂屬應隨樊部、正由十七軍羅彭兩師、分途痛剿、十八軍李師長李屬師亦將調往隨縣、以劉汝明軍堵截豫邊桐柏一帶、羅啓疆師堵信陽廣水之間、該部已[illegible]

[illegible]近來電報告剿匪狀況云（一）職於十（八日）午後十一時、得偵探報告、蔣家岩塔兒灣以山一帶、到有由應山徐家店被易國璽潰之匪軍、有爲旅長二名統率、一名王太、一名孫世貴、統率匪衆千餘人、槍約千餘枝、另有駁殼槍約百餘支、又有豫匪兩批、一名何老虎、一名李魁武、各有槍二四百枝、聯同由豫竄來與匪相合（二）據職部第一團團長夏玉璋報稱、於佳（九日）午前九時、奉令率所部缺一營由劬山出發、防剿由應山西隣縣東北蔣家岩滾山塔兒灣一帶之大股匪軍、即於午前十一時、在滾山附近接觸、匪軍頑強抵抗、激戰數小時、以兩營連突出匪之西側、實行包圍、匪始不支、頗形慌亂、職即督部乘勢猛衝、匪向東北潰退、當即跟蹤追擊、佔領塔兒灣、因天色昏黑、即在塔兒灣徹夜露營、嚴爲戒備、此役擊斃匪首李魁武一名、斃匪百餘、傷匪甚多、救出肉票三百餘人、內有應山縣長黃鍾英一員、但職部重傷連長桂松一員、陣亡連附安之一員、傷士兵十餘名、陣亡排長一名、士兵一名、消耗子彈二萬五千四百分、機彈二千五百發、匪衆雖退、然未受重創、恐其復來擾、十日續行追剿、下令陳團協助團剿、一俟續得報告、再行電呈、又十日續電云、前被汪團擊散十匪、除大都由王營追散外、其一部經淨明館向西南竄去、乃令團前往環潭剿、並派夏團第一營李營長率兵三連、由萬福店直趨環潭、合剿環潭附近安玉魁部股匪、於大悲店北激戰約三時許、經第一營李營長赶到側擊匪受大創、向賓山潰竄、營率部縱追擊、當以天氣昏黑、旋即露營、翌晨、探悉匪已失蹤、當即停止追擊、復奉令有一股匪軍、由應山西竄隨城、當即大部回駐隨城待命、當即率部向隨城開拔、查安匪有槍千餘、槍約六七百枝、器械精良、惟有獎部在內、此次雖受創、然未盡殲、難免不竄擾他方、應請電陽友軍注意、此次計消耗子彈七千六百餘發、機彈一千五百發、傷士兵數名等情、又據第一團一營李營長國強報稱、職奉命由萬福店出發、協助汪團長團剿環潭之匪、行至龍王沖、正值匪衆圍攻大悲店、當即率部繞道進攻、與匪接觸後、即猛烈攻擊、斃匪數十名、匪勢不支、望龍岳賓山潰竄、奉汪團長令、在大悲店籍營、安撫地方、此役擊斃重要匪犯謝懷善一名、匪數十名並在匪身上搜得建國軍符號呈上甯耗子彈三千四百發等情前來理合將剿辦隨南股匪情形呈報防核云云、再應山縣長黃鍾英脫險後、電省報告、其原電如下（銜略）江日（三日）來匪千餘、職偕務股長劉蔭森及合署員役均被擄去、鍾英被擄、先後六日、沿途受匪兇毆、苦不堪言狀、本擬一死以報黨國、適於佳日（九日）十七軍一師彭師長、督隊在隨屬塔灣、攻退匪衆、救出鍾英及應山被擄人民三四百人、鍾英仍回應署、照常視事、除詳情另文報告外、謹先電呈、民廳比去電云、灰電悉脫險回署、良深欣慰、仰將被擄損失、查明損失、分別救恤、並切實撫頓民團爲要、湖北民政廳尤印

華北大戲院啓事

啓者敝院前由上海聘請黎花少女歌舞團來連獻技於月之十六日已屆期滿茲承各界來函挽留盛情不可却一再向該團袖魏榮波女士接洽始得成認續演三天以副諸君歡迎之雅意應看過者再看不厭未看者而免向隅特因爲日無多請駕早臨幸勿失之交臂特登報聲明

經理 于友齋謹啓

電話五〇九三番

拍賣

十月十四日午前十時

煖氣鍋爐、煖氣包各種、製材機、鐵材、機械種種、黑色油墨紙、骨炭、下駄、涼蓆、激筒

加賀町 大連倉庫 電三九〇八

廣告

啓者本工廠自今春創辦以來深蒙各界諸君歡迎不勝感激之至今敝廠爲擴充營業起見同志重新聚資在金州西大街組織英號專繼織商一處現已開始營業於本工廠所出製造各種布疋以前往來交易並不變更名義爲英號與敝廠同東合資務望各界諸君格外光顧爲此恐未遍知特此聲明

金州 南街路東 三英工廠 西街路南 振英號 啓

雜貨商電話五拾七番

大連

水上署之大典警戒 置特別警戒班 分乘出入船隻實地警戒

當日皇舉行登極大典之前、日本國內以及日本所管轄之各處地方、均特施行特別警戒、大連水上警察署、從新組織特別警戒班、增加私服警官五名、施行特別警戒、蓋大連港灣、南有天津上海之航路、北有朝鮮航路、更有日本國內定期船、每三日到一次、交通頻繁、不免有不穩分子、自上海與北滿方面謀連絡、思欲策動、故大連港灣、爲在重要地點、總須特別施行戒嚴、對天津上海之航路船、各行決定一名乘船戒嚴、日本之定期船入港者、先乘香港丸實地試驗云

警官之制服 正研究改正中 務使行動敏活

關東廳警務局、欲行改善警察官吏、現用之制服、前年已取日本國內警官制服之所長、研究適合於滿洲警備正制服、制度雖未決定、大概夏冬制服、仍用現在之黑色與黃綠色、帽子與腕章頗看複雜、欲求其簡單明瞭、取消帽上金線、廢止襟章及肩章、廢止佩劍制度、但在滿洲不時有胡匪等不祥事件、仍須使用手槍及長槍、則佩劍改用短劍、行動自然敏活、近日將在關東廳開審議會惟有種種關係、警務局方面或者反對、且如豪勸令發表認可時、則現在所用之制服、徒費以須多之經費、將來或取以漸進的改廢方針、更同地方課關係之刑務所員之正服制度、刺令將爲發表、近日或將一律改正云

滿鐵運動會 競技異常熱鬧

籌備多日之滿鐵社員及家族運動大會、已於風高氣爽、萬里無雲之三十日午前九時在大連運動場開始、是日來賓擁擠、觀者踴躍、與日法對抗競技、似無何等的差別出場之選手共達二千五百餘名、競爭之回數、爲百七十八回、直至午後四時、於萬歲聲中、覺閉會矣

警署捕獲兩名 強刼嫌疑犯 仍行繼續搜捕

關於山縣通東和汽船會社融店員織川一男、於二十九日午前十時許、於往朝鮮銀行起欵之歸途、在遞信局前、遭意外、犯人逃走、大連署據報、遂召集特別搜查班、經考查之結果、犯人似係船員、故於在埠頭大行特別之警戒、結果於是日午後六時半許、在專町逮捕通行中之日人嫌疑犯二人、其中一人因與被害者所語不服、故亦[illegible]星司法主任、更行狠狽、立將搜查班之全員召至署內之應接室內、對於搜捕犯人上行嚴密之協議、然經再三考查、犯人並未觸及欵項、僅將劇藥揚出之後、即行逃去由此推測、或因宿恨、非爲金錢、亦未可知、但對於搜查上、却未怠懈、故一齊出動、刻下仍舉全力搜查在逃犯人中、以目下之搜查上觀之、幾有不使犯人落網、不息之勢云

淫婦與人通姦 稟官懲辦中 竟偕情夫潛逃

大連市東關街藤福順家居住之孟憲文之妻紀氏年二十五歲、二十九日忽然杳踪、不知去向、而究其原因、紀氏不守婦道、淫蕩非常、乃夫雖屢次忠告、而紀氏放蕩如常、孟實忍無可忍、逐於日前向沙河口署、提出姦通告訴狀、希圖官署嚴重懲辦、以儆將來、紀氏因被控恐將被拘、難受其苦、遂與其情夫相偕而逃、另謀他途矣

張宗昌夫人 又有來連說

臨陣脫逃、行踪不明之張宗昌之第二夫人袁氏、攜其幼女與女婢多人、有已於二十九日午前來連之說、但袁氏此次離奉、祇爲會見張宗昌依此觀之、張宗昌或已密行來連、亦未可知、至現匿於何處、更不得而知云

天津有虎疫 水上署特派員 實地調查現狀

今年虎疫一症、雖未遍地蔓延、然如繁盛都會等地、亦時有發現、並聞近日來天津方面、亦稍有流行之狀態、雖不甚猖獗、而於預防上都不得不加以相當之注意也、故大連市水上署、特派遣飛田巡查、乘由二十九日由港出帆之長平丸、前赴天津調查該疫之實狀云

船翻人落海 沿海搜查未見 或已葬身魚腹

關於皮子窩東老灘會東老灘屯第一四六番地居住之漁夫孫祥錢年十七歲、於二十四日午後、架小舟赴漁場視察、不平途中狂風大作、波浪滔天、以致檣折舟覆、被浪捲去等因、曾誌前報、而大連水上警察及各署據報之後、即飭臨海岸附近之派出所、着意探望、而免葬身魚腹、但邇來除水上派警戒之船隻沿海搜查未得確實之消息外、即臨海岸之派出所、亦未獲得若何音信、伊此觀之、或慘葬身魚腹、亦未可知、因之全家老幼、晝夜啼哭不已

奉天

車輛僅撥還一半 不得移作軍用 張總司令所提出之條件 特派朱慶瀾氏赴平接洽

奉天退却時所扣留之京漢津浦京綏正太各路車輛幾經國府方面交涉撥還各該鐵路因意見終未允洽迄今未能實現茲經北平方面外交團爲維持運輸計亦電向張總司令一再關說從中斡旋張氏已有允意於日前電召朱慶瀾來奉受命爲專使赴北平向國方接洽一俟意見協同後即可交還此次返還車輛張氏具有條件數事大概略誌於後

(一)此項留用之京漢京津浦京綏正太各路車輛僅可撥還一半其餘之一半補充三省國有省有各鐵路之運輸事務

(二)交還車輛須經双方代表互換意見圓滿後由雙方軍政最高機關簽字始克開還

(三)此項撥還車輛須由外交團擔保僅充商事運輸之用不得移作軍用奉方所留之車輛亦決不移爲軍運以符維持交通之至意

(四)所有扣還及留用之扣車輛於双方意見互換後由双方派員擇其堪於使用者及不堪使用者平均分拔之以免向隅而資應用(友)

班禪將偕同 郭道甫來奉 接洽投誠條件

據省公署傳出較確消息云呼倫貝爾蒙亂發生後張總司令爲貫徹和平計特聘請班禪活佛代表張氏赴蒙地實行宣慰以期化干戈爲玉帛班禪赴蒙業已多日蒙亂雖未發生大變動然亦終未平息茲於月之二十七日總部及該公署均得班氏由崇旗拍來密電略謂馳抵呼倫貝爾後即與蒙軍首領郭道甫一再協商頗得樂從所商自稱約於十月四五日間偕同去奉面權一切和平條件似露投誠之意合電奉聞云云張總司令及翟省長據電後頗爲慰並擬特別招致以示優厚云云(友)

加委二清鄉專辦

清鄉局督辦陳奉璋以鳳城縣知事邊樹棟開原縣知事洪敬銘均係兼任該兩縣清鄉專辦茲已因事去職經省長命委姜相選爲鳳城縣知事業已就任專辦之職原縣知事李毅爲開原縣亦應加委而昭鄭重特於月之二十九日加委姜相臣爲鳳城清鄉專辦李毅爲開原縣清鄉專辦各月支車馬費大洋二百元以專責成云(友)

決將講武堂 移至東大營

東三省保安總司令張學良氏自幼年從戎以來對於造就軍事人材不遺餘力故曾有教導隊軍官教育班[illegible]軍需學習班等處之設聞該司令近以東北陸軍講武堂北京分校現已移奉兩校實行歸併該校舊址因之亦不敷佔用故於上月二十九日招集該校教育長張厚皖氏及參議廳長榮珍氏在保安總司令部內會議決將講武堂移至東大營以資擴充並聞將講武堂之舊址改爲十七師駐紮軍隊現已傳知全體學生均着手籌備遷移云(倩)

高等廳通緝逃犯

奉天高等檢察廳訓令各地方廳各縣知事云案據海龍地方檢察廳東豐分庭監督檢察官何恩倫呈稱案准警察所函送清鄉隊兵趙世昌搶犯火誤將劉顯榮擊傷身死兒犯趙世昌先行逃亡請驗明法辦等情一案當經職廳檢察官帶吏前往驗明已死劉顯榮委係生前槍傷身死屬實除分函縣署轉飭所屬警察一體嚴緝外理合繕具書狀備文呈請鑒核俯賜通緝務獲解究等情據此除指令外合行抄同通緝書狀令仰即便遵照一體協緝務獲解究云云(提)

飭詳細查報電業

省長翟文選以現代科學進化一切製造運轉需用電力幾將不可少缺而奉省電報電話由力各種設施官商穀力辦理成績尚稱進化惟因官商所辦之電業雖經主管批核准辦然終無鄭重之考稽殊非慎重電業之道特於月之二十九日通令各機關迅將民國元年迄於現在各官商所經辦電業詳細查明具報到署以資稽考云(友)

慎重知事之交接

奉天省長翟文選氏對於吏治政務力謀整頓茲查各縣知事每於奉令停職或辭卸時在新任未到任之前即先行離職遂至有延滯數月尚未辦理清楚者似此玩忽交代殊於定章實有未合特訓令各縣嗣後辦理交替時必須檢交清楚呈報核准後方許離任否則即按法懲辦以重公務云(提)

張宗昌殘部潛入 各地陰謀擾亂 省署據探報告飭廳嚴防

據省署電令警廳略謂頃據探報張宗昌部下之參謀朱耀現住日站六國飯店張宗昌之內兄袁振青現住日站福順棧均與日本浪人等秘謀擾亂東省治安該項日人已往山海關與張宗昌接洽去訖俟回奉即着手進行並聞進行之方法由該浪人等招集二三百名先從破壞軍警機關入手又前往大九旅館之張宗昌衛兵團長陳永升[illegible]團長現赴大連各等情報告前來除分電外合亟秘電該廳長迅即督飭認眞嚴防勿稍忽疏致不逞份子乘間擾亂云(秋)

直魯童子軍再重加練習

東三省保安張總司令現以直魯軍自降奉改編以後所有軍隊已直交奉方編制查該童子隊內人數甚多入軍練習未久不便編入隊伍故於昨二十九日電知前防着於編制之時將直魯童子軍收回以便練習軍事上一切應有之智識而便將來之應用云(倩)

東大校添聘教授

東北大學校校長張漢卿氏以該校法科學員添增教授難任許多課程自應添聘以重課務茲查有留歐法學博士顧養吾氏學術淵深堪稱教授之職特於日前聘委顧氏爲該校法制科教授月支車馬費大洋一千二百元顧氏已於日昨入校任課云(友)

第一監衛生會議

奉天第一監獄典獄長邵侃氏以該督轄押人犯甚多所有關於衛生事宜亟應注意特於廿九日召集科長看守長等開衛生會議討論囚犯起居飲食衣服沐浴休息等事件其決定之最要者如犯人有患病者須診察其病源及狀況酌量經設法隔離用防疫症而重公共衛生

警備隊奉調到奉

京奉線之警備十一隊自京奉車通至北戴河以來該隊即駐紮於打虎山車站茲聞現奉路政當局之調移防奉天新車站聞該奉調後已於昨二十九日下午二時京奉小快車到奉到奉後即駐於新車站東側之舊址云(倩)

十月舖捐之規定

奉天省會警察廳長白銘鏵現以該廳每月收入商號捐例按省定法價核收茲查十月份省定現洋法價係按上月增加三元按二十四元核收本廳亦隨之增加故於昨二十九日特通知各署轉知各街商號十月份繳納舖捐按省定收入(倩)

海城

商人寃遭慘害 硬說是擊斃胡匪 其妻詳述經過之事實

本城九月十九日紀載死匪業經判明一則茲經詳細調查此案之事實與前此紀錄大相逕庭刺死者之妻已向司法公署提起訴訟據其妻自述云死者係城西大高力房人名李福臣年二十八歲在該屯以僑人之資本開設天合湧染房並在鄭家店與別人割合開一天合福染房本月念三日李福臣被仇人打死家中除其祖父李桂友年七十八歲外祇拋下寡妻李方氏年二十七歲孤兒小鎖子七歲刻間家產商業悉被官家查封母子孤苦零丁情狀至爲可憫其被殺之原因係李福臣於夏歷七月十九日赴牛庄買靛油臨去在櫃上帶奉票一千二百元乘馬南行至黃土坎子大河乘馬急詣將李福臣墜入河中其時有鄉屯紳士汲殿一(即汲海峰軍長之胞兄)將其救出並稱同將濕以擰乾其身畔只有奉票一束並無槍枝在身李福臣別却汲氏仍乘馬晉城到西街胡家飯館存住將身帶之奉票交於櫃上遂在本街吉泰興買牛首印靛油一簡係金票價錢曾經胡家館子作保至廿二日李福臣宿於西園子馮高氏之家係不正道之人(大概因姦情之事被情敵所害)至廿三日拂曉李福臣被人擊斃於馮高氏門外其時西關鄉會向區官金長勝報告謂有胡匪一名被團丁擊斃身上帶小槍一支(按此中顯有弊竇)金氏聞打死胡匪並有槍枝喜不自勝遂到肇事地點將李福臣左耳割下當備文一並呈交警察所備案邀功又李福臣之妻李方氏現已向法署訴訟其夫係遭不白但其控訴狀呈遞七日迄今尚未批出未知是何原因按此事若果屬實可謂慘無天日居然寡人之妻孤人之子豈但評良爲盜已也李福臣之被擊亦云慘矣(青)

籌備運動會

本邑教育當局日前開會討論本歲秋季運動會結果定於國慶日舉行等情曾誌前日本報訪聞此番體育運動之規模非常濶大地點在東北關外龍王廟西首之平原地選手係全縣男女學生分組競技屆時必有一番盛大之熱鬧也教所刻間正在着手籌備之中聞紳商各界以國民體育關繫國家强弱刻對此事十分注重爲獎勵青年學子起見擬籌備贈品若干件送於教育所藉表鼓吹文化之意義云(青)

發起慈善會

本城士紳等發起慈善會由教育所發出如左之公啓逕啓者連年天災人禍層見疊出民不聊生慘苦達於極點欲謀拯救之法非創立慈善機關不爲功同人等有鑒於此現與中國全國慈善聯合總會正會長張叔五副會長劉紳一商妥在海城設立慈善分會專爲辦善興學與政治宗教毫無關係茲定於舊曆八月十八日午后三時在本城教育會開臨時選舉正副會長及各職員等選出後開成立會此次長議非即時捐欵不過先立基礎以后有事尚可借重總會及其他分會互相協助衆易舉務請仁人君子熱心慈善屆時親臨與會爲禱發起人何止敬魏喜亭劉秀忱車雨三王佐臣張任民齊馨岩王翁謀[illegible]韓佑五李森泉吳王錫張[illegible]新晉堂王錦文魏壽山張海嵐

吉林

警處長正式接篆

吉林新任警務處處長兼保衛團總辦王之祐氏於廿五日搭吉長中車帶同隨員未去各界要人均到站迎接即於廿六日上午十二時會同舊任前聲務處長到警團處正式接篆一時軍樂大作賀聲盈耳頗極一時之盛

來來往往之要人

財政廳榮派章廳長教育廳劉蘭圃廳長赴連涉署鐘廳署長代表省長赴連參觀日法運動大會現該會已于日昨閉會該三要人即於六日搭吉長中東連袂返吉

金鋼佛 西藏金鋼佛爲來東省傳教計於日前到長春稍事勾留於廿五日中東來吉省城佛教人員多赴站歡迎一時車水馬龍頗極一時之盛

王營長 駐江南三十四團騎兵第三營營長王裕恩因公赴奉面謁張輔帥報告一切現已事畢日昨早車由奉歸來云

劉參謀 東北陸軍第十五師司令部參謀劉鉞於日昨來吉下榻後方司令部

夏工程司 吉海鐵路工程局熊勾山洞工程處工程司儒聘氏現以工程處各項事宜工務須親自來省商陳遂即於日昨廿五日來吉下榻大東旅館

黑龍江

禁止私用帶銜 信封與信箋

江省保安司令部近因時局不靖奸宄乘機造亂或假藉名義煽惑或用官家信箋冒通特於本月廿六日發通令一則其文曰爲適合事現值時局不靖多有奸人藉名乘機思逞以圖擾亂若不事前嚴加防範不足殊以保地面而維治安查帶銜箋信封及公文用紙宜用之於公事以昭慎重而個人私函往來倘亦任便使用難免不予奸人可乘之隙殊非所以慎重防範之道爲此令仰各處遵照嚴飭所屬一體凜遵關於個人私函往還一概不准擅用帶銜信箋信封及公文用紙以免發生意外而維地方治安勿違干咎切切

長春

丁司令公畢返哈

東北陸軍第十八旅長濱江鎮守使東鐵護路軍長綏司令丁屆岑氏前爲報告哈埠破獲黨案及襄助誠代省長續慰作期道賀等事躬親晉省小作勾留於日前下午八時四十分搭乘吉長列車由省城到長在福順棧略示休息即換乘東鐵列車直去哈爾濱又長春總商會會長孫秀三警察廳長修雲汀均於日前由省城返任

瓦房店

孤家子之匪警 事主已飲彈斃命 又綁去幼童二名

本埠四鄉夙稱平順乃於風平浪靜之中埠東離凡未十里之孤家子屯有大姓于世生者現年五十九歲忽於廿八日晚十二句鐘時闖進胡匪七名各持有手槍該于當時未曾防備而匪等竟出迅雷不及掩耳之手段一怜將該于擊斃彈從面部穿入及該車夫呼救亦被用刀砍傷頭部甚重該妻聞聲急將其孫男攜從後門逃走家內尚忘有六七歲孫男二名及匪入室燭于已死遂大肆蒐捲衣服手飾任意搜括臨行復將該二稚子着該廚夫背之竟去當報警所急往勸時已不知去向惟死者已矣生者應如何救濟以極稚子之生命耶

李廳長愼防火險

頃值秋令風高物乾稍有失愼最易發生火險警察廳李禹銘氏爲愼防火險起見聞於日昨令行各署傳知所轄諸商號住戶對於汽燭極應愼防免有燎原之害云云

營口

印花票一律通用

省垣印花稅處長張恒耀氏以省製各種印花與部新製式一二分印花均爲現時通用之稅票並無限期作廢之通告該處長因恐各地對於省部一二分稅票有所分別致發生誤會是以據以上情形通知各縣通用聞裴縣長業奉到此項通令並擬於日內通曉市內各商號知悉一律通用云

頒警令用資觀感

警察廳頃奉[illegible]務處文開略謂查各縣警官警士積弊已深茲[illegible]定禁令六[illegible]保威嚴五整容裝六守紀律各項之下復加詳細說明頒行各縣用備觀感俾知凜戒云云

招聘 中國人 倉庫係

粗識文字者可三十歲上下身體壯健者保證人市內舖保 自筆履歷書携帶本人來談 加賀町九 大連倉庫

▲電話出租▲電話現金買賣置買田園、土地、宅地、房屋及抵押金、乏項可用者願以低利融通之……現有五等地好閒地願以廉價出賣……任宅自四千五百圓始各色俱全……正直洋行信用堅實著有利用者請駕來面商費用分文不取 大連市春日町(綠溫泉隣) 正直洋行 電話二一二九四番

本社電話 編輯廣告四〇三四 治接事項七三五一 本埠訂報四〇四二

水蟲特効新劑 救爾

本劑係以瓜哇島所產貴重油爲主成分之新出製劑也對寄生性皮膚疾患用爲外科之藥頗有優秀之效驗於水虫疾患治療之目的最有絕大之效易浸透疾患之深部而最少刺激性且以其配合藥之作用使低減皮膚之吸收通過性故能防有害之副作用對水虫則無論其疾患之部位如何概全治之最有絕大之效力對其他寄生性皮膚病如頑癬火傷刀傷擦傷毒虫瘙疾靡爛傷等均可應用(定價金一圓)

KYUHL

淋疾高貴藥

世間淋疾之藥品不爲不夥矣若嚴密區別之僅白檀代用之藥品白檀油混合之藥品及白檀油之三種耳如能得良質之白檀油則無此再上之治淋劑也白檀油之良否問題卒至世界之醫藥學博士莫不主張一致

白檀無論熱帶地之何處皆[illegible]產之然產最上之藥用品物厥爲印度之高原國賣索爾王國也其他塲所既達品質亦劣

此賣索爾王國之白檀油得東洋一手販賣權者爲大阪聖達爾商行也其發賣之賣索爾證聖達爾乃即賣索爾王國之特別保治付最高級聖達爾也如前記之白檀下淋劑不違枚舉祇有敝行能獨步天服茲尤可特筆者從來白檀副用者之因離點爲胃膓之上作用而本劑不唯油係高純且不混一毫之不純物洵無精品故仰勿庸廣可也亦雖討壓隱嗝之苦急性勿論迅十年二十年之慢性亦能茲速治瘉發賣以來五年餘蹟今有幾萬之服用者之實之證明如斯與凡百不治淋劑過異其製劑原料如憚赤裸々公開本即信用解何之厚迴待餐述者可了詳再蒙垂不特約應安請看故細說明詢想尤爲試心也知他藥罔書者切請試用便知他藥罔效

印度政府白檀專賣局特製

賣索爾聖達爾

詳細說明書函索即寄。
▲用法 一日三回 每回二粒 同 每回三粒
▲定價 二十七粒裝 金一圓 五十粒裝 金二圓 一百粒裝 金三圓 二百五十粒裝 金十五圓
製造處 印度賣索爾政廳
總批發處 大阪市東區北新町一丁目卅五番地 聖達爾商行
●滿洲之部 奉天千代田通一六番地 滿洲出張所
總代理 大連 大藥會社 奉天 井上誠昌堂
特約批發店 關東州內各店
奉天 佐藤廣濟堂 安東 一木藥房
同 鶴原藥房 開原 大吉堂藥房
鐵嶺 金森藥房 四平街 岸同生堂藥房
遼陽 安達藥房 公主嶺 足立東亞藥房
營口 東瀛藥房 長春 大和藥房
安東 井上誠昌堂
其他各地著名藥店均有代售

請看公主嶺增記號 改造麵粉啓事

查哈爾濱天興福第二四麵粉公司創設年久建築大規模之工廠機械宏富出品精良遠近皆知所製天官牌各種麵粉行銷各省麵質成績務力適宜頗蒙惠顧者所歡迎惟敝號近麵粉均是雜牌不能實銷畢竟妙想天開收買綠天官牌空袋利用其商標串入次麵分量大小不等並以勾針縫口仿如機器縫口相同零整銷售希圖魚利不想竟被該廠特派專員股友尉劉竹二君查知事關奸商利圖魚目混珠破壞天官牌號敗類已極該敝彼時即要訴於法經調楚結果命敝登諸報端聲名謝罪兼挽回天官麵粉之牌號耳

公主嶺 增記號 啓

招請外交員

諸君欲意任此職者請臨敝行面爲接洽 酬勞特別從豐

大連市浪速町二丁目四四 餘慶留聲機洋行啓 電話二二二六〇番

猪肉漲價廣告

敬啓者鄙組合成立以來荷蒙各界光顧諸君歡迎無任銘感之至因今歲四五月以來至今祇以內地輸出香港廣東等處猪四以致行市暴漲而且作北地所買則之猪價甚貴每斤合奉票五元八九之譜所以如肉仍賣前價則同業等受損殊甚敝此變者實難支持故經組合招集同業者議決每斤定價小洋五角五分候後若過猪價便宜則即廉價以酬主顧恐未週知特此聲明

大連獸鳥肉商組合事務所啓

感謝慰問

敬啓者敝號由舊歷八月八日午前二時頃偶因失愼致遭回祿所有貨物器俱全部燒盡人員幸各無恙承蒙親友慰問當驚慌之際未能一一走謝謹登報端以代感謝

大連市西崗街一〇三 和成興紙局 主人王尚卿

黎鐵青少將神相 (寓奥町俄國飯店三號)

驚人

昔謝文節公於國變後。溪橋賣卜。傳爲美談。今黎鐵青少將情亦相類矣。鐵青戎馬半生。生性孤介。善相人術。遨遊南北。凡諸律要。經其評隲者。指陳禍福。皆歷歷不爽。故求者踵至。戶限爲穿。今爲定相例如後。古之達士。苟全亂世。皆藉一藝以自存。史遷所謂賢者不危身以治生也。亦可佐己

相例 時間 早八點至下午六點 氣色五圓 終身流年拾圓 細談出門另議

介紹人 汪大燮 龔心湛 許世英 沈瑞麟 張志潭 齊燮元 任師尙 彭笠僧 蕭龍友 吳光新 同啓

鳴謝廣告

敬啓者敝號前赴大西關郵局投信之際一時不慎將膠藏紙包遺失內計金票百元奉票九元當轉赴日站行中查覺遂翻然返局尋而該局長朱厚甫拾得收存原色交還足證朱局長保守誠信大公無私該包雖屬細微倘落他人之手未必珠還洵補似此高情盛意銘於五內無以爲報謹此鳴謝

鳴謝人 大西關利昇慶 胡同同順祥 曲禮臣謹啓

四洮鐵路管理局招標鋼板橋桁轉車盤廣告(第五十二號)

本局早奉令准招標購買鋼板橋桁及機車房用轉車盤等項材料定於十一月九日下午二時在奉天辦公處開標凡經註册各商均經發給標單其有向未註册之商家可同時請准註册(須交註册費壹元)如欲取圖樣及規範書每份須交工本大洋五元並繳投標押欵大洋九百元一切手續均按投標章程辦理此告

消閑

媒妁的結果（五）

（黃冲前）

我又去同她的母親、去問了一問測字先生、他說、「依八字算起來、金龍對玉馬、像這門好因緣、點了燈沒處尋的、還要來問我測字先生幹什麽、再推算男女的命宮裏、非特子孫滿堂、福氣無量、並且双双偕老、壽近古稀、四子送終、次女捧魂、玄孫曾孫可抱、像這樣的命、叫我來算、非我測字先生貪財、非額外僥我賀禮兩塊袁頭不行、她的母親聽了這席話、兩三再四的催促我快點來說合、所以我急急就來、若再不定規、不是錯過了機會了嗎、那金老先生說、「若是給我大兒子說親、我不敢專主、但是中理的親事、我可以代主的、不去徵求中理的意見也行、請大帥傳就去允諾了也可以、那尼姑又把手合攏說了一聲、「善哉善哉」行了一個兩手向上一伸、嫋嫋禮動的禮、就到女家去接洽了、又說得男家這樣好、那樣好、「什麽金老先生是東洋留學的、得着經濟博士的頭銜、同國的「什麽現在杭州省政府裏聘爲顧問」「什黃在上海的上數一不數二的大實業家」「什麽家裏穀堆陳倉、金藏白花」

文藝

梅妻（雨段山人）

處士山孤興不孤、羅浮塵夢未曾蘇、壽陽臥後妝分額、姑射迎來雪映膚、笑索孝檐風料峭、春回紙帳月模糊、神仙眷屬誰修到、寒夜添香醉一壺

菊婢（前人）

本來絕世好丰姿、誰遣陶家作侍兒、墻下晚妝新粉黛、泥中殘舊臙脂、柔情未許窺青女、媚態偏宜佐玉巵、畢竟夫人非易學、東籬腸斷月明時

竹師（前人）

年來種竹滿開庭、萬個猗猗列翠屏、勁節留君標薄俗、虛心假我養修齡、清商莫問柯亭笛、汗簡曾傳汲冢經、一自子猷吟嘯後、風塵誰解眼垂青

滑稽家庭（其五）（雲旌）

「呷！的一聲、小孩子被他們奪的哭了、大概也須是受不住這種劇烈的運動、王大嫂子汴目一看、嚇忽然的止住了爭吵、作出驚慌的態度來把孩子抱在床上、王二還想過來搶、但是跑到床沿一看、不由的打了一個寒噤、倒退了幾步、坐在門限上、再也不動了、那王大嫂坐在床沿上、哭臉的「阿寶啊！」我的々寶啲、你怎的了！」我走上前去一看「了不得啦、」孩子怎的直着眼睛亦噎氣？」她道「你還不去請醫生去啊」生把孩兒給搶壞了……嗚…嗚……我的乖々寶啲！」王二站了起來、拍了拍袴上的土走了、不多時、醫生來了、問了病由、看了看病情、說道、小孩最怕驚風、你們却拿他作玩物、這麽一來、豈不是自找苦腦、醫生束手了、王大嫂子哭了、王二也哭了、用懇求的聲調、百般哀求醫生、「開」個方子走吧、這時我也勸了勸他們、不要無故打架玩、那知他們早已和平了、氣！早已沒有了、王二慢慢的整頓了破鍋修碗、拈帶砌茶去了、我也辭歸、門口的人都嘖嘖在笑着

今日王二的家中鎮定了、和平了、但是我想再過幾日必然還能聽見他們爭吵之聲、看見他們的這類滑稽影片吧我如是的在想着、不由的看了看桌上的稿紙、已把這幕笑劇寫了出來

楊鄰葛之功

楊鄰葛、豈不成三省之福星也哉、挽狂瀾於既倒、作砥柱於中流、滔滔之巨浪、船到波平、彌年之沉疴、手到病已、昨赴榆關、一會宗昌、再會白崇禧、今且同白返奉、與漢卿會面、自是獻役、三省人民、可永享昇平之快樂、即張漢卿亦可因而安心內政、黽勉從公、以致無爲之治、是誰之力歟、不歸功於鄰葛、不可也、如直魯殘軍、蟠踞灤州一帶、不投南、亦不服北、大有中立而不倚強哉矯之勢、不僅寬柔以教不報無道之南方之強、亦不僅衽金革死而不厭之北方之強、至今爲梗、甚而急鬼反噬、操同室之戈、作鬩牆之亂、欲痛剿焉、實有自相殘殺之嫌、欲不痛剿、不惟關內人民、不堪其擾、即三省人民望治之心、何時能慰、自鄰葛赴榆關而後、直魯殘軍、冰消火滅口中有物可占勿藥而亨矣、而南北安協、亦可達到充分之目的、諺云、事大事小、見面即了此語雖小、可以喻大、奉黨精神上、雖云安協、不過代表往來、未經巨頭會見、心中難免扞格、現鄰葛與白崇禧安山之會、大抵爲直魯軍善後問題、於南北安協上、無何關係、然而不啻傾上添毫、錦上添花、即檣櫓之無知者、亦曉南北之安協、可信犛如黃牛之革、莫之勝脫而今而後、三省內政、可以次第施行矣、第三者此時、亦持冷靜態度、不復橫來干涉、發生阻礙矣、鄰葛此次南行入關、其關係豈淺鮮哉會記當年、謀張吳攜手、四代表齊集北京、聚訟旬餘、迄無成效、及鄰葛一到、事遂解決、鄰葛之才之敏、有如是者、故大帥倚之如左右手、三四方面、主力軍隊、必須鄰葛躬親、爲張漢卿之勝任、及大軍撤退關外、皇姑屯事變以後、張漢卿回奉以鞏三省之根基、楊鄰葛獨留關外、以鎮三軍、而伺南軍動靜、防意外也、局外不解其中妙用、反致謠言四起是以小人之腹、測君子之心君子之所爲、衆人固不識也

學生文藝

申包胥乞師復楚論

（營口縣大石橋小學校高級第二年生金維興）

世之論者、咸謂申包胥之痛哭乞師、卒以退吳、爲愛國之士、余意以爲不然夫伍子胥與申包胥、莫逆交也、當伍子胥逃亡之際語申包胥曰、我必覆楚、包胥曰、勉之、子能覆之我必復之、此二子者、一爲仇、一爲盡忠、各行其志、不相背也、然方此時也、子胥之勢力未張、包胥趁此時機、何不輔楚國急爲整軍經武、以防伍氏未來之患、而終致吳師伐楚、楚國不敵、然後行其未雨綢繆之謀、出以臨渴掘井之計、如秦乞師、泣哭七日、哀公始許之、夫大丈夫行事、未有不備之於先、而愼之於始者、哀公允爲興師、亦云幸耳、設哀公終不許之、包胥其奈之何、而當秦師敗吳之後、即據楚地而取之、包胥又奈之何、故吾謂包胥之復楚、誠僥倖之甚、何足道哉、然今偷生之士、坐視國之危亡、而漠然不相關者、尤包胥之罪人也噫

拔魚圈旅行記

（營口縣區立第一高級小學校第三學期生　王崇方）

宿雨初晴、草木暢茂、風和日暖、燕語鶯歌、斯正春季旅行之佳日也、吾校因有拔魚圈旅行之舉、某日早膳畢、排隊出門、校旗飄颺、鼓號咽闐、雁行有序、無一喧譁者、至北大街、車馬水龍、紅塵張天、傴僂提携、往來不絕、此呼彼應、叫囂聒耳未幾抵火山、即當楊柳風前、杏花雨後、男女耕作怡然自得、隊經村中則小犬迎人而吠、彼無知之村婦、亦以爲軍警彈壓地面行約二小時、始至拔魚圈帆檣林立、艨艟海面、車馬雜遝、肩摩轂擊、孤峙於海岸之南者山也、石之狀、層巒疊嶂、若牛馬、若立人、突出於水面者礁也、隱現可辨、若星羅、若棋布、潮之來也、飛銀濺雪、浪花四散、舟之行也、乘風破浪、如萍似葉令人觀之、生滄海桑田之感焉、彼買魚者、不知漁人之艱險、臨深淵、泛重洋、而後始得鮮鱗、吾等安坐而食者、可不念其功乎、已而夕陽欲墜、乃整隊歸、至校已萬家燈火矣

情景如真、雅不負題

漢卜式輸財助邊論

（遼源縣立職業學校第二學年第二學期生蔡德山）

國者由人民積聚而成也、故國家之興亡、匹夫有責國興則民榮、國亡則民辱此古今中外之定理也、昔漢卜式有鑒於此、故不惜金錢、輸之、以助邊也、夫漢當武帝時連年用兵、國帑全虛、匈奴犯邊、抵禦無力、其勢且岌岌不可保、而仕大夫目覩時艱、不知救國、惟有卜式者、以河南布衣、竟能輕財仗義、將平生牧羊所積累家財之半、輸之於國、以助邊防、古今來誠不數數覯焉、今者我國危弱之勢、較漢時尤甚、內而養兵勦匪、外而借債賠款、司農仰屋、無米難炊、而各國公分之聲浪又日聒耳鼓、此誠危急存亡之秋也、吾國民苟能將所有之餘財、輸之以助國、俾我國轉弱爲強則漢卜式九泉有知、當引以爲同志也

德國阿列克謝音藥廠製造政府特許

"妙膚神"

皮膚聖药

耗萬金不癒用此藥即癒

德國醫藥之佳妙、足當世界冠、而阿列克謝音爲八大藥廠之一、所製妙膚神皮膚病藥、允推全球獨步、大有驚天地泣鬼神之奇功、如疥、癬、癢瘡、酒刺、黃水膿瘡、皮膚上一切潰爛小症、輕病立可見効、重勢連擦即癒、甚至數年爛瘡、惡毒不堪、只要耐心用久、自然收功完好、從前此藥爲名醫治病珍寶、現由本行獨家專賣、每瓶定價一元五角、樣藥二角

消痔神同是德國阿列克謝音大藥廠製造、亦經德國政府特許實驗、分油膏及油臘二種、合外痔內痔之用、不論新痔久患、細痔結核、脫肛偷糞、皆可治癒、且能立見奇驗、止癢止痛、可免求醫刀割、包好永不復發、用法至爲簡便、氣味亦極芬芳、外用油膏內用油臘、每種均售一元五角樣藥二角、患有痔症之諸公、幸速購用、勿再因循畏難、及早脫離痛苦、得以行動坐臥處處自由也

發行所　上海神州藥行總經理　大連奉天哈爾濱神州分行　寓在三德洋行內

如無靈驗　包退回換

患數年不好用此藥包好

治痔神药

"SABUNITIN" (Ointment) For Piles and Hemorrhoids China Drug Co., Ltd. SHANGHAI Sole agents in China LABORATORY ALEXEIN

"消痔神"

多小公司產業部營業範圍

一　買賣各省埠土地田園房產街基等
二　承辦各省埠不動產業及各路線生熟荒地
三　受委託經理本埠房地租項及保管事項

奉天南市場　多小公司營業部啓
電話中二二二五又二八六

長春益發銀行廣告

本行專辦各處滙兌並作存放各種款項外放信用保證貼現抵押收存定期活期均可相商規定利率無不公允滙兌計分信滙電滙票滙等類悉從客便所收滙費特別低廉信用素著手續簡捷久爲各界諸君稱善並爲便利顧客起見收付各款及滙兌事項於營業時間之外猶可通融茲將通滙各處地點列下

哈爾濱　烏吉密河　佳木斯　大連　天津　奉城　德州
黑龍江　甜草崗　富錦　開原　北京　湯家河　烟臺
安達站　望奎　吉林　公主嶺　樂亭　濟南　青島
雙城　拜泉　樺皮廠　營口　山海關　泰安
張家灣　克山　下九台　安東　留守營　周村
三岔河　北林子　四平街　上海　昌黎　灤縣

本行營業部　中日電話二二九六　日電話二〇五　匯兌部　電報掛號　經理室　計數部
日電話二六一　華文四一三五　日電話六七三　日電話三一六

大連協源茂紬緞莊

本號新到奇麗紬緞刺繡衣料雨衣大氅禮服呢絨銅床蔴雀唱機風琴旅行器俱西口皮貨應用物品搜辦俱全定價劃一特別從廉凡蒙光顧荷勝歡迎

西崗街一二四番　長電話五七五九番

大連　杭州分此　九華綢緞局一週大紀念

八月初一起大減價一月
各貨照碼七折抗尺加放
批發零售無任歡迎
浪速町二丁目七十番

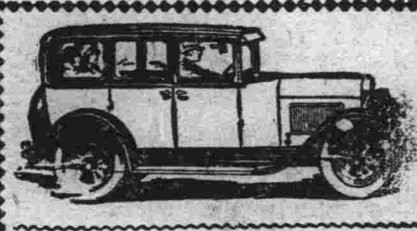

招募

晝學部二個月
夜學部三個月
隨時入學
歡迎無經驗者
章程送呈要郵票二分

大連市越後町一九　電話六〇一六番
中和自動車講習所

聚蚨棧

主人　段洛九
經理　湯壽山
住所　常陸町
電話　五六九八

本棧開設以來荷蒙往來紳商惠顧無任感激各房屋重加修飾人員力行整頓男女各招待股勤代理輪船火車客票報關完稅迅速妥當遠近紉商週知信用昭著大連代理火災海上水火保險房產家財貨物等險

泰華樓菜店啓事

敬啓者本樓營業多年荷蒙各界光顧無任銘感茲爲商業事特別改良建築三層樓房周圍一百餘間一切工程俱照西式凡屋上庭園花欄魚池電燈瓦斯冬暖夏涼之品物不設置完備非惟清雅可觀實與衛生有益當此桂馥金粟秩序平分正各界交際宴客候是以重將各屋陳設異常整頓油漆彩門煥然一新包辦應時宴席盡善盡美還用堂役伺候非常殷勤如蒙各界諸君倍加惠顧局勝翹盼歡迎之至恐未周知特此廣告

大連市監部通二丁目八十一號地
電話四六七一　七七五七　三五二七番
泰華樓菜館謹啓

中醫張文熙

服藥無效◎歡迎質問
寓大連奥町東大藥房
電話三二七三

美女牌葡萄乾

二甲

第一補血妙品

用美女牌葡萄乾做糕餅點心
家常小食招待親友隨時可做必定歡迎

東三省總經理　大豐洋行
本行　大連市愛宕町二三

印有精美食譜函索附郵票二分即寄

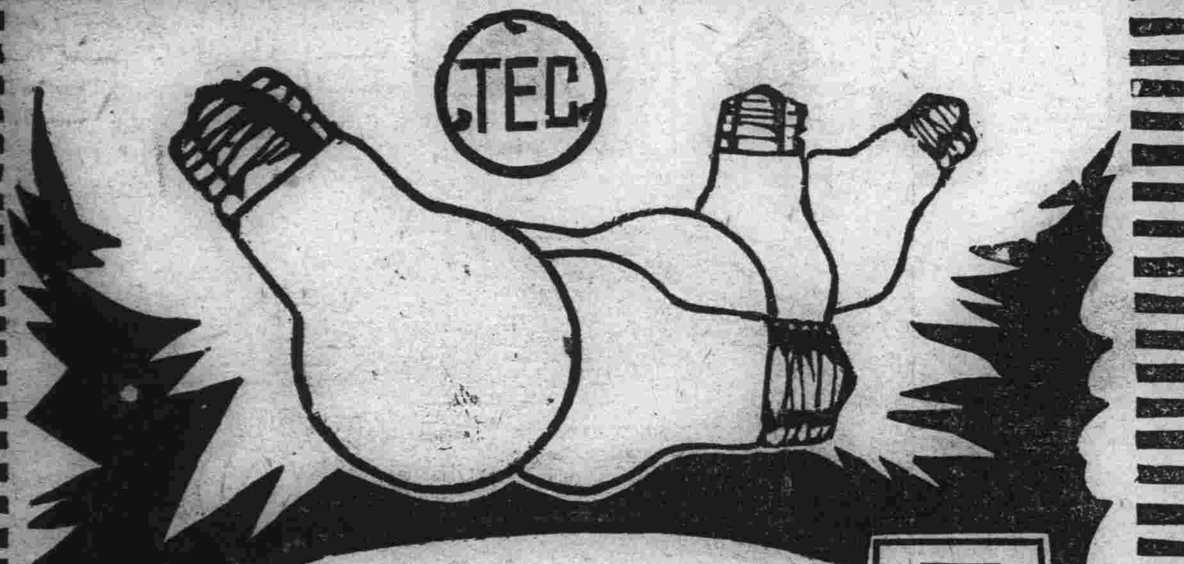

天威牌珍珠淡氣泡

敝社所新發明之珍珠淡氣電泡乃由光學專門技師在敝社直屬之研究所考查世界各國照明學理加以技術的方法而造成者材料特佳外容美觀內面磨砂光亮雖强決不眩目其放射之光線緩而和清而爽視之婉若珍珠故名之其外亮全面非常光滑故污垢積塵等決不妨碍而易於拂試無論何時可保其特殊潔淨之面目及於吾人衛生上大有稗益焉其內容乃選純精炭絲復充入瓦斯淡氣其放出光線借賴瓦斯氣之助光亮特强故消耗電力藉得節省顧此珍珠淡氣泡中外馳名爲各界所歡迎者番敝社爲酬謝東省之主顧起見特大擧輸入以資貢獻伏祈各界

賜顧無任歡迎之至也

（公司設　大連、哈爾濱）
總代理店　齋藤公司　丙寅公司

中國銀行

大連支店營業
關於銀行一切事務

營業時間　上午九時至十二時　下午十二時至三時
電話四三八九、四五九九、九七五　海關收稅處七〇二八

肝火之爲患

肝火之爲物。肉體方面。引起口臭。精神方面。引起激怒。取厭於人。爲患最大。平肝方法不一。而其最簡便最神效者。莫如購服第威德潤腸丸。一粒入口。口臭頓除。數粒服下。肝火全消。君如不信。請嘗試之。

第威德潤腸丸

價格低廉祗售二角
各大藥房均有出售

注意國貨

官衙存索　提防疾病
牛首商標
雲丹
健胃清心　避疫解暑
懷中常備之神劑　人人必需之雲丹
大包價每包一角
總發行所營口　義興成餘記藥行
氣味芬芳香甜適宜
口中常香解穢妙品
電話一千一百六十三番

經官化驗純粹國貨夏令消暑驅毒清腦防疫衛生殺虫人人必需全國馳名功効無敵之老牌雲丹已經發售了

主治効能

胃不消化　時行傷風　中暑中寒　時疫急痧
口臭牙痛　子午吊腳　竅閉關塞　赤痢血痢
嘔惡心跳　大便閉塞　四時時疫　舌燥口乾
水瀉痢疾　腹脹噎膈　霍亂吐瀉　肚痛胸悶
頭痛燒熱　宿酒痞塊　煙酒暈船　食不消化

定價表

大包現大洋五角
中包現大洋壹角
小包現大洋五分

營口西大街　電話一一六三
義興成餘記大藥行
總發行所

奉天歡迎國際選手運動大會畫報

張總司令提唱體育 運動界發皇先兆

奉天運動會中異彩之一斑 五千米爭雄及女生之勇氣

東三省保安總司令張學良氏、企圖由運動競技聯絡國際交誼、達到更進一步中日之親善、故發啓歡迎國際選手競技大會、於念九日午前九時起、在省城小河沿運動場開會、當此東三省運動界最萌芽時代能以理解運動之眞理深得其玄妙者、當推張學良總司令、爲此道之先覺、從此培養獎勵、在東三省必有發生異彩之一日、開會之日秋空碧潔雲散氣爽、惟北風稍强、誠爲競技最適宜之日也、各校生徒及軍人、均皆於午前八時半、整隊臨場由正門而入、與參觀者合計超過二萬餘人、運動場周圍幾成人山人海、直無立錐之餘地、加以爆竹響音不絕於耳、一種尙武精神、雄昂氣象、升揚表現、令人目覩增長無限勇氣、軍樂悠揚、尤足長選手之勇氣不少、九時後、以軍樂隊爲前導、其次則爲中日國旗、其後者則爲日本選手二十餘名、均皆身着白運動服、整隊隨行、其後則爲身着黑服之中國、女性選手、最後則爲中國男性選手、共繞運動場一週、由參觀之中日各國人士、拍手歡迎、各選手旋即排成一隊向觀覽席而立、其時張學良總司令已昂昂立於選手之前、秋風拂面、神氣凜然、極意留神於選手之一擧一動旋復微笑、行近各選手之前現其瀟洒風流並毅剛勇之丰姿、致低聲簡單之訓詞、詞之大意、已載昨日本報、詞畢、即開始中國女性五十米之競技、此一群東三省青年女性選手、値此運動萌芽時代、而竟能熱心練習、於數萬衆參觀之前、奮其競技之勇氣、輝耀其運動之優點、而不致失年越矩、誠爲我東三省女界開運動之先河、將來一旦達於最優美之時期、未始非此一群少女敢於作倆首開風氣之功、故其臨場時拍掌歡迎之聲、震達數里之外、其成績已於昨日本報揭載矣

又五千米競技、雖擬由慶應大學之片淵選手單獨出場、然因從中國選手之希望、故由中日混合競技、此種長距離比賽、中國選手頗有告捷之自信、遂有懸賞千元之擧出發後 中國、選手在前 猛進、日本 選手 片淵、位居第三、跑至一周、片淵竟落後二十米之遠、及至第二周片淵氏忽一躍而前、斯時距中國選手相差僅一米餘、於是中國選手大有當仁不讓拚死前進之概、並駕齊驅、掌聲如雷、至第四周、中國選手乃漸漸落後、幾有一弱不振之勢、不料至第五周、中國選手又猛勇前進、奈在前者、其速如矢、終未追及、第七周、日選手幾先中國選手一週、片淵選手尤不安心仍前進不止、至第九週、中國選手竟落後二週之譜、結果、片淵卒捷足先登

競技餘瀋

△聞此次爲完成理想中之運動場、經三晝夜之工作、二百米之直線、始行告成、中國將來之運動界、將由此而發展矣

△張學良氏之丰姿、於午前八時半、即現於觀衆之眼廉可見其起床之早、張氏之夫人、與其令弟、亦前往觀覽張氏全家其注意體育、可見一斑

△最使觀衆最注目者、爲身軀嬌小之女子選手、亦能逐其間、不亞男子、頗有萬綠叢中一點紅之概

競技終了後 授獎式之一瞥

於張總司令之前擧行 旋即於萬歲聲中閉會

關於奉天歡迎國際選手運動大會之情形、已誌昨報、其後之經過、大略亦如另條、競技之詳情俟於明日東三省新聞內再爲登載

擲鐵餅（日本）

一、藤田 三十八米五〇

二、三好

三、河野

八百米接力

一、岡、今井、田中、星名

一分三十六秒五之二

競技終了後、中日選手整隊於會長張漢卿氏之前、由張氏授與獎品、並三呼東三省保安總司令張漢卿氏萬歲、午后四時半、始閉會、嗣後日本選手及職員遂一同臨張氏在大帥府所張之招待宴矣

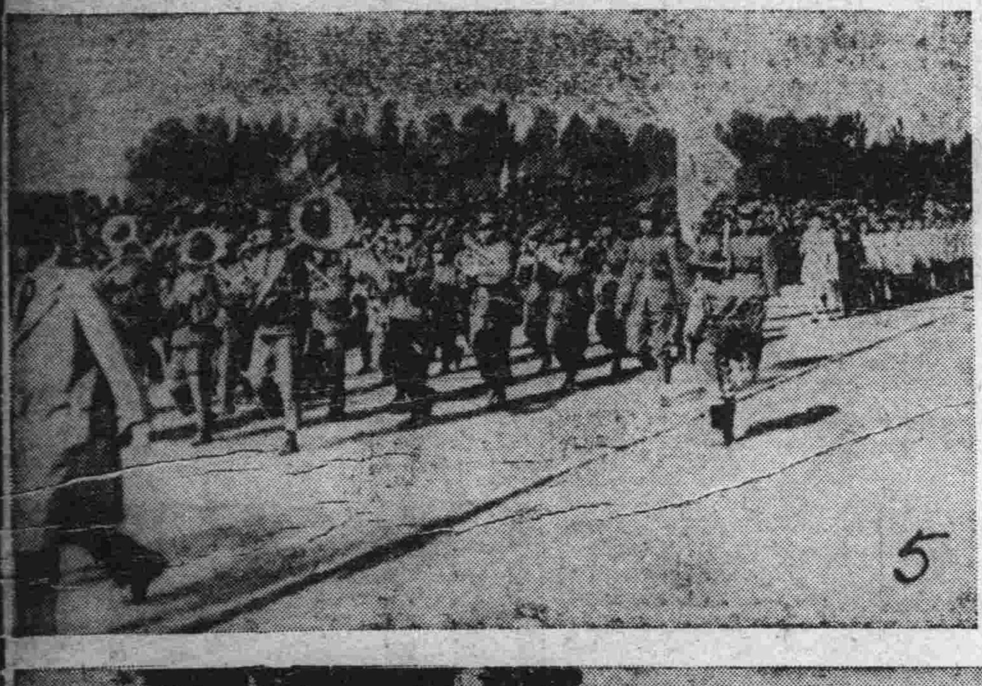

關於此次奉天同澤學校歡迎國際選手運動大會尙有詳情明日在東三省新聞登載

各校應擧行月考

奉天教育廳長王毓桂氏查學生學業成績之考查原有部頒規程遵照辦理本廳十四年復通令省縣各校一律擧行月考以求實在惟近據學生試驗委員會結果及省縣視學報告各校成績多不良好足徵各學校關於學業成績之考查未能實行求是殊違國家興學育才之本旨茲爲注重學生學業起見特通令省立各學校各縣知事各視學定自本學期起省立中等學校應按月對各級學科教授起止學期終了將半年各級學科教授起止按門詳報本廳存查月考由各校認眞擧行所有預示範圍酌給分數等弊應根本掃除由廳出題分發各校試驗各教員不得參與監視所教科門以避嫌疑小學校即責成各該校長仿照自行辦理各縣學校由省縣視學隨時查考試呈報查核酌給獎懲以資傷勵總期任教員者均勤懇盡職在學生能刻苦用功用副國家興學育才之意

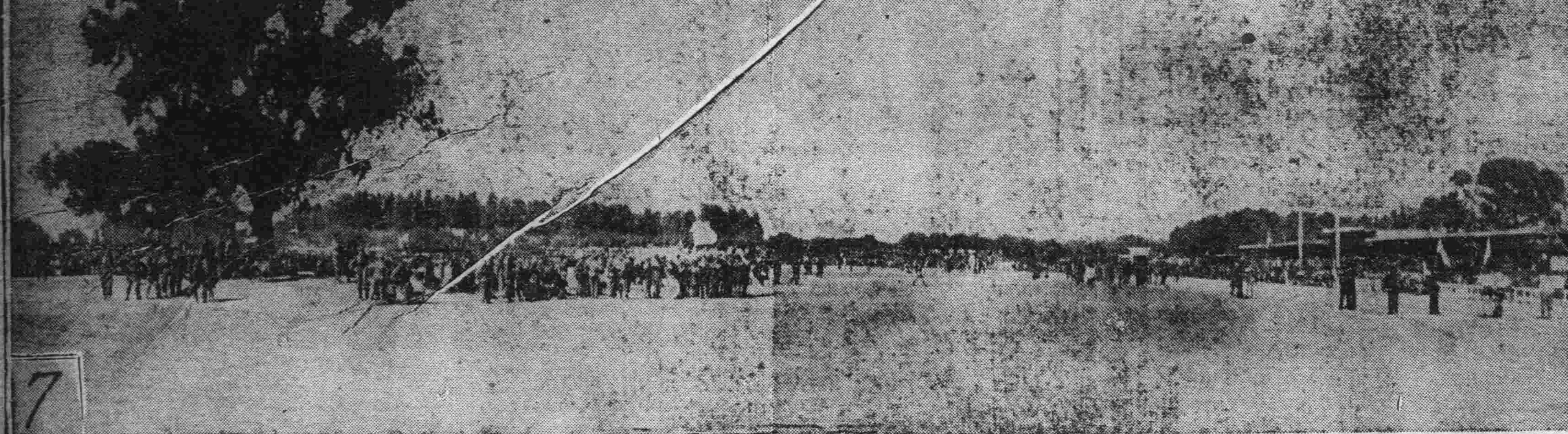

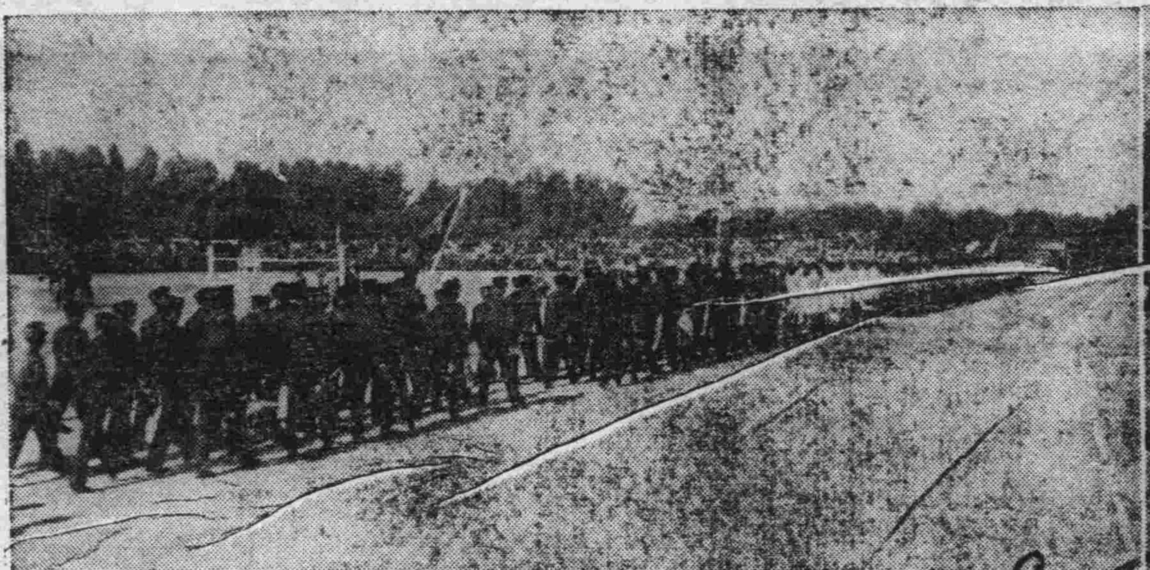

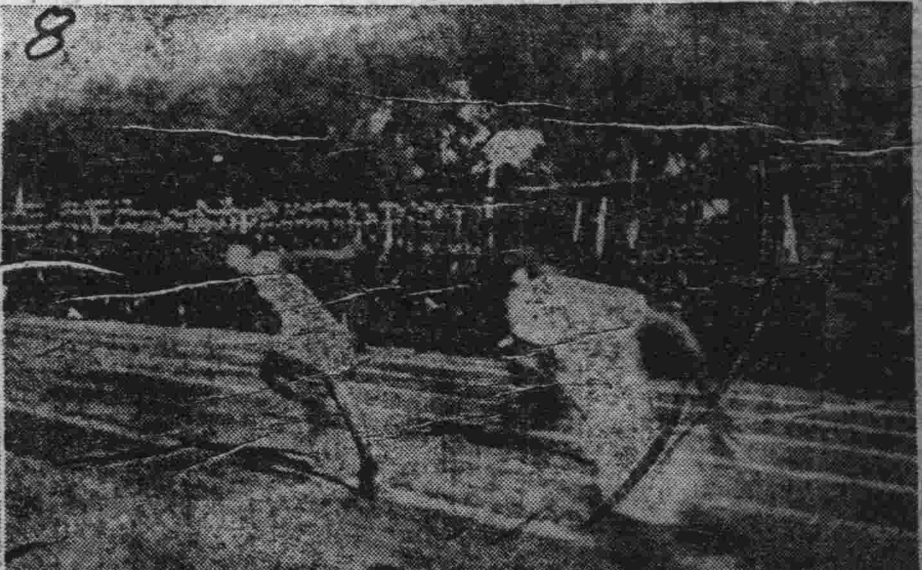

寫眞說明

一、張總司令致開會詞

二、前列爲同澤女生及日本選手參觀之女賓

三、×印爲總司令夫人

於正廳參觀之張總司令及兩公子

四、中國選手入場

五、日本選手入場

六、懸掛國旗

七、小沿岸體育場

八、競走 九、中國學生入場

杜絕病源

百病有兩條來路

第一條●從胃裏來 如果胃納不開 少得五穀天然之滋養 日久則元氣不支而病

第二條●從腸裏來 如果大便不通 腸中發生毒質 日久乃侵入血管之中 以致全身血液不潔 大病頃刻而至

所以調和腸胃 就是杜絕病源

是萬衆信仰的調補藥

百齡機

因其有顯著的功效 故能風行全球 功效中之顯而易見者 就是健胃與潤腸 試服一二天後●●● 飯量激增！大便通利從此胃納與消化十分靈通 得享永久之康健 倘能耐心服食（百齡機）數瓶 補血！滋陰！生精！保元！ 誠有意想不到之效力

大瓶二元小瓶一元

上海九福有限公司發行

奉天 分發行所 奉天大西邊門外 九福公司

國內外大藥房均有出售

瑞有氏

瑞有氏大醫生黑色補丸乃世界上補藥
中之大王也主治腎虛陽萎百發百仲
男女貧血　五勞七傷　氣虛咳嗽　先
天不足　後天虧損　少年破身太早
精冷精清　子嗣艱難　自汗盜汗　腰
腹酸疼　形容枯瘦　小便夜多　年久
白濁　或婦女之白帶　及久不受孕
凡由腎虛發生各症　服之非常有效
強精固腎　如無病常服　補質強壯精
神充足　永保無腎虧之虞
每打大洋十元　半打五元　外埠函
購郵費在內　各埠設有分行　各
大藥房凡經售西藥者　均有出售
購者認明圖式

總發行上海英租界福州路八十二號
瑞有氏藥行

●●萬試萬靈 淋藥出世●●

淋濁病診斷法

淋病分爲急性及慢性二種、急性者、漏膿多（即由尿道排出之黄白色膿樣物）尿道口之周邊燄赤腫脹、故尿時發劇痛、久則轉爲慢性、慢性者、殆無疼痛、又膿漏稀薄而少、前尿道發炎爲急性淋、容易治癒、後尿道發炎（後淋）爲慢性　多起於發病後之三四星期間、其症狀爲尿意頻數、尿道後部發痛、尿色溷濁、於尿之後、時混血液、或不疼痛、放尿之先後、略有白色膿狀物、醫治爲困難、非有良藥、不易奏效、急性及慢性淋病、惟有眞正德國新藥、山得爾精始可根本治之

德國新藥山得爾精的成分

山得爾精、乃德醫史萊者氏所發明　在山德爾廠製造、爲空前未有之發明、乃淋濁滅菌去根之聖藥也、藥內含有Sandol, Phenvlum, Salicy'fcum, methiyene Bluc, 等高貴藥料故效力極大、萬試萬靈、爲淋病最新發明、絕妙之靈藥也、內中檀香油、非南洋熱帶產、功攻不著、本藥乃採取南洋出產最豐富之檀香油、揀提精質所製成故效力最大

山得爾精的治症

山得爾精、爲德國新藥、政府實驗、山得爾大藥廠、最新發明、治淋病根唯一之靈藥也、凡五淋白濁、及其他尿道諸病患、輕症一盒、重者二盒、日久者三盒、服完之後立奏奇功、百治百效、萬試萬靈非普通市上所售一般治淋藥、所可比擬也、故歐美各國諸醫、無不顯其爲淋濁聖藥茲將特效列下

急性慢性、赤白淋濁、尿道疼痛、風火砂石、睾丸腫大尿意頻數、尿中混血、和尿不通、婦女白帶子宮炎腫

特點

清理血毒、濾清小便、鎭止疼痛、消炎去熱、殺滅淋菌預防腐蝕、藥味芬芳、服用甚便、藥性和平、不礙胃口排泄甚速、不損腎部

服法

初服每日早晚三次每次各二片白水送下如疼痛難忍或膿多者每次加倍服四片至六片或每點鐘服二片歷二晝一夜不息便可淋通濁止以後每日再服六片至愈爲度

定價

每盒大洋二元每打二十元各處大藥房均有經售

中國總經理　上海哈德洋行
長春　日本橋通七十二番　哈德洋行
大連　西崗街四四番地　哈德洋行
奉天　小西門外大生紫房內　電話八九三〇番　哈德洋行

◀分銷處▶
大連同興藥房　大連華盛藥房　大連康德記　大連西華藥局　大連永生藥房　長春妝安藥房　哈爾永德堂　安達義泰盛　奉天站恒濟堂
吉林五洲藥房　安東瑞祥泰　長春中西藥房　奉天大成藥房　奉天大德生　奉天震泰報館　普蘭店康德記　長春中和藥房　金州大德藥房
營口中西藥房　大連德記全棧　大連華興藥房　四平街大德堂　哈濱中西藥廠　江省德泰盛　旅順益元堂　長春耀廷藥房　金州志彰成

大連祥泰義紬緞莊啓事

本號開業以來荷蒙諸君光臨惠顧無任感激茲爲酬答惠我之隆意起見仍將諸所之綢綺緞歐美呢絨毛葛布疋雜貨等等概照廉價劃一長期大賤賣並希源源賜顧猶爲歡迎之至

西崗大龍街大栄市南門西首
祥泰義紬緞莊
電話　前櫃長六〇二〇番　批發部二壹二參九番

大連德昌木舖

△包做喜壽匾聯招牌看板
中西傢具修理門面
彫刻彩畫
△專辦生熟名漆　批發零售
包漆傢具
△各樣壽木　彫刻金花
特等一千圓
二等八百圓三等四百五十圓
西崗

沙河口派報　呼出電話九〇一九番

批發各種汽車零件
新式
福特汽車
膠皮帶及承接修理
總經理
奉天小西邊門子胡西　盛長有限公司　日長電話一三七號
長春頭道溝日本橋　盛長有限公司　日長電話二九一號

謹告印刷工場

晚近印刷業之普及與發展異常迅速猛進惟對字跡模糊之活字及不用活字每多困難措置無方
▲蓋字跡模糊之活字舊式活字之不齊整即必減退工場之能率且印刷不明遂累及工場之名譽與信用
▲今敝店對此等字跡模糊之活字不用活字可無費交換新鑄活字
▲貴工場如有字跡模糊之活字或不用活字請送到敝店交換貴工場所需要之幾號之新鑄活字列如左表
分文不取（但運費木箱價須由貴工場負擔）

新舊鉛字對換方法
重一貫　但一貫換下列之數

號數	交換數
明朝初號	12個
同一號	22個
同二號	50個
同三號	90個
同四號	110個
同五號	260個
同六號	260個

▲右記之外凡欲交換常用活字勿論幾號有如有文字之不足時亦請隨意交換新鑄之活字特此廣告

活版石版帳簿製本活版諸材料活字鑄造販賣
大連市吉野町三十四番地
松浦屋印刷所　電話三五三八番

勒吐精代乳粉

欲索樣品及育嬰指南小書者請附下郵票四分即爲寄上不悞
但須聲明由何報所見並剪下此單註明圖章不備地址莫連爲郵寄

勒吐精老牌代乳粉之所以能使小孩強壯快樂者因其性質及成分與母乳無異愛子女者曷試之

樂在其中

大連市山縣通六十七番地
乾卯商店
大連支店
電話　長五六〇九　三〇一七　六四八七番

五淋白濁　一瓶斷根
哈郎淋濁丸

淋濁之一症治療藥極多然未能得完全無缺之良藥唯此哈郎淋濁丸確有藥到病立除即癒之功效蓋考五淋白濁之原因多由不潔之交接色慾過度或忍精不洩花柳染沾以及觀犯非法手淫尿管損傷者多始精關不固便溺不清馬眼閉塞濃液淋漓春情勃發夜夢遺精陽莖紅腫積久尿中紅血（即赤淋也）膀胱發熱如針刺痛疼非得類囊嗣續並且促及壽算一種苦楚之狀有令人片刻難忍者本公司今幸得德國醫學博士哈郎先生於學理上與實驗力求淋濁病之原因指定最新最良能驅逐其毒根之主藥配合爲丸以供患淋諸君之採買名曰哈郎淋濁丸服下能於瞬刻間止痛消腫清利淋濁痛暢小便雖極重極險之大症連服一個月亦能斷根輕病者僅服五天立服立癒奏効之靈妙何故自讚實有奇効試問沾濡諸君方信本公司言之不謬

哈郎淋濁丸　藥價大瓶二元　中瓶一元二　小瓶六角
發售所　大連山縣通九十一番地　順和公司大藥房

代售處
大連浪速町　日本實業會社
大連監部通　東瀛大藥房
營口二道街　中西大藥房
遼陽西大街　義和堂藥房
安東市場通　井上誠昌堂
北京東單牌　東亞公司

滿洲報星期副刊

大連市山縣通一四二番地
發行所 中日合辦 滿洲報社

婚姻之制度

夫妻乃家庭基礎社會根本其位置極爲重要關係亦極深切頗有研究之價值近代社會科學各書亦有詳論查各種民族各時代結婚之制度甚爲紊亂其最主要者有三種即一妻多夫制一夫多妻制一夫一妻制今述之於後調句簡略希原諒

△一妻多夫制、就是一個女子和幾個男子同居的意思、這種制度很不多見、世界上僅有些最孤僻的地方、實行這種制度、如西藏是印度北邊與中國本部接壤的一個大荒原、就盛行這種制度、此外印度荒山之中也有行這種制度的、但是凡行這種制度的地方、人民的生活情形必是很艱苦的、西藏就是一個很苦的地方氣候嚴寒、人民祇能以牧畜爲生、一人的力量不足贍養一個家庭、所以經濟狀況是一妻多夫制、發生的主要原因、其外還有些少婦女、亦是一妻多夫制發生的大原因

△一夫多妻制、就是一個男性有數個女的意思、這是婚姻制度中最普通的景象、古今各民族都不多有這種事現 人猿中的狒狒、是一雄擁有數雌由此可知人類最古的時候、或者已然有了一夫多妻的事情、但在古時食物的供給不充足、不容易實行一夫多妻、到了後來有些人能夠積財富、所以食物的供給能充、一個人可以養護幾個家庭、一夫多妻這種發達、到了戰勝者有了掠奪女子爲妻作妾的事已後、一夫多妻制纔大見發達凡有奴隸的民族就有多妻的風俗在法律上或准其多娶、或可以納姬妾、總之一夫多妻制多奴隸制有密切關係、奴隸制盛興、多妻制也盛興其外如男子的色慾、宗教的裁可等、均是發達多妻的份子、此種制度得現在的社會去看去、多妻制決不能存在的、其理由有三、(一)一夫多妻制是野蠻制度、因爲掠奪女子爲妻、和豢養女奴工作、纔有此制、此制雖然適於野蠻社會的需要、但不能適於高等文明(二)不壓制婦女不能有多妻制、男子有嫉妒心、女子亦有嫉妒心此種制度實在有傷人道(三)兒童的教育必多被忽畧因爲多妻制的家庭養育兒女的責任、完全由母親一方面去擔任、所以兒童一定要缺少家教的

△一夫一妻制、見古今各國最普通的婚姻制度、就是在行旁的的婚姻制度的國家、一夫一妻仍然很通行、在歐洲文明國中、歷來爲法律、風俗宗教、所裁可的家庭制度就是一夫一妻制、此種制度促進文化的進步、功用、很多、現把最緊要的述之於後(一)據社會學家調查、各地男女的數目、差不多全都相等、所以一夫一妻制對於人類現在的生物狀況上、是很適宜的、並且能成立最多數的家庭

(二)一夫一妻 造福於兒童至少有兩方面(一)夫妻能留力去撫養兒童、兒童的死亡率可以減少、(二)兒童能得優美的家教、所以能適於社會

(三)惟獨一夫一妻制、纔能養成優美的愛情、博愛心能發達到極點、並且爲父的能益完全的父道

(四)在一夫一妻制下、家庭中的一切關係都確定則、所以家庭的團體可以鞏固、社會也就可以因之而鞏固了

(五)一夫一妻制、宜於高等宗教的發達、宗教以博愛爲基礎、而一夫一妻制的家庭能使博愛心極端的發達、所以一夫一妻制宜於宗教的發達

(六)一夫一妻制、不但能保全兒童的生命、並且能保全父母的生命、惟獨在一夫一妻制的家庭中、纔有年高的父母、受子女供養的事、至於在一夫多妻的家庭中、妻至年長、色衰、就被遺棄以致終此身於憂患之中、父母子女彼此的感情、也就不能十分的發達、作父母的、就不容易受子女贍養的事、若在一夫一妻的家庭、父母年老、就可以得子女的贍養能享受高年、這也是一夫一妻制的優點、使人生有樂趣總而言之、一夫一妻的家庭從各方面看去、都現出鞏固和諧的景象、宜於高等文化的發生、無論從那一方看去文明社會中因爲種種理由不能不舍去其餘各種家庭制度、而認可一夫一妻制

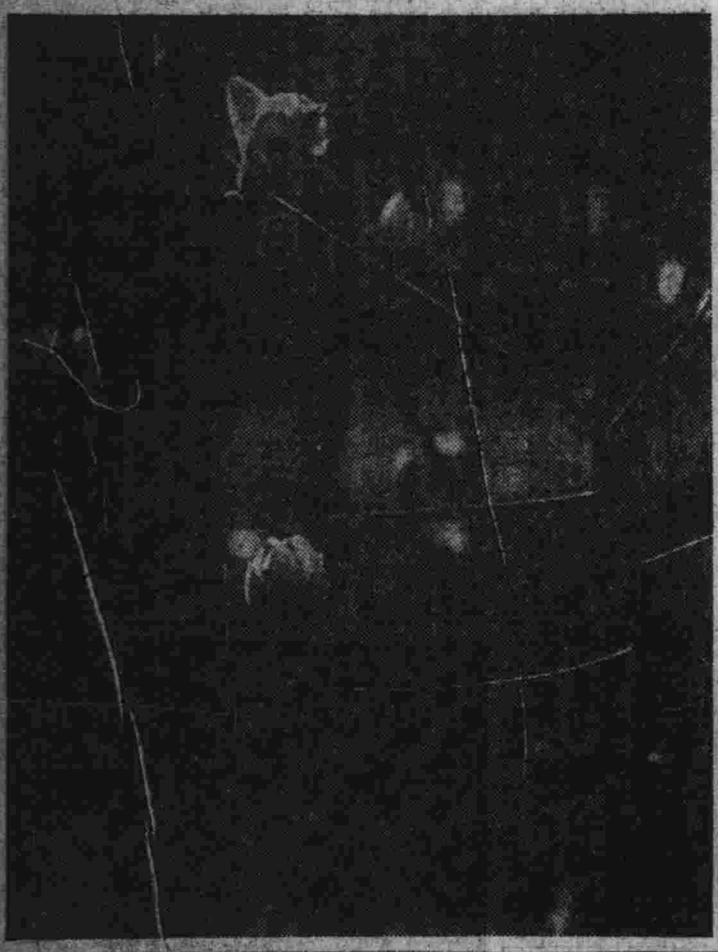

◎……玉蘭

◎……渡頭楊柳正依依 (陳萬里攝)

讀群鬼

(佩)

今年是大戲劇革命家易卜生誕生的百週、我因爲紀念他、所以把易卜生的重讀一過、現在把群鬼的心得和感想簡單寫於後面

1 本劇的時間與地點

▲時間一八八二

B 地點—挪威西部海濱一個峽港上

2 內容解剖

A 婚姻的墮落與家庭后嗣

對於家庭婚姻的墮落是使家庭悲慘之因甚致家敗人亡

b 對於后嗣能使子孫衰弱受病的遺傳

B 易卜生的婚姻見解、主張自由離婚、本劇是對於嚴格的一夫一妻制的挑戰書、對於性的道德上形式主義的宣戰布告

G 歐爾文夫人生活痛苦的原因、沒有胆魄、要顧面子、聽了孟代的話、忍痛回去敷衍她那荒淫無度的丈夫

D 歐爾文家庭的慘象—歐文自已墮落、死了、他的夫人精神生活便落於苦痛之中、傳給他兒子一種腦病、使他不能發展他的天才

E 易卜生的反抗精神、非常偉大

對於宗教、他以爲虛偽的宗教對於人生毫無益處、故應反對之

b 對於法律不通達人情、反對之

C 對於舊倫理、反對計算的孝和傳統的孝

E 歐爾文夫人之痛苦生涯與法律宗教、她的痛苦完全是法律宗教給她

C 本劇的象徵、太陽—象徵光明日

H 劇中的寫景、用反襯法例如

「現在太陽也出來了……景緻格外新鮮愉快」—寫景欽美

歐士華悲哀的命運愈可反襯出來、令人愈感覺難受

b 「這時因爲久雨天氣……還得模糊悲慘」—！可是這時他們的心情是快樂的

1 本劇裏人物的關係的圖表

孟代(牧師) 號符(表示夫妻)表示情人|(表示親子)表示主僕

(歐爾文夫人)

(歐爾文)歐士華

(菊妍)瑞琴

(安司强)

附記 佩君原圖過於複雜因排版關係擅爲改造祈佩君諒之

3 形實論究

A 形—作法

a 線索—歐爾文墮落以至……

b 焦點—所落成的孤兒院發起火來

C 佈局—共分三幕非常緊張

d 寫歐爾文家庭的慘象、寫法沈酣

寫景—經濟精采

B 實…作義

主旨—因要使生活有價值和強身強種、故易卜生主張和提倡自由離婚

主張眞對

b 發展眞我—眞我不能發展的苦痛

C 孝—應當孝那樣的父母

4 劇中問題

A 思想與讀書覺悟與實行

B 舊倫理之害人

C 法律應否改良

D 宗教之無用—牧師之醜面具

E 婚姻問題—婚姻與自己及后嗣婚姻與金錢

F 軍官之墮落

5 讀後感想

A 覺悟後馬上就應實行、因爲不實行等於未覺悟仍還是鬼

B 父母的責任非常重大爲父母者爲使子女健美起見應極力不使自己墮落

C 婚姻不美滿、就應當離婚、不管外界對於自己的批評怎樣(完)

慰友

(野叟)

秋蟲叫、樹見楕、連灣波浪綠滔滔、
猶憶晚春西園道、攜手談心樂陶陶、
北來鴻、一聲報、啼天霹雷魂嚇掉、
負笈去求前程道、送卿南浦淚如潮、
牧馬鳴、風蕭蕭、扶杖獨步少紅橋、
思卿卿望青天高、飛雁哀鳴助心焦、
休愁恨、免煩惱、有緣天公自知曉、
願卿學成余名到、月圓花好白頭老、

破除迷信與心理建設（再）

關於命運與夫迷信命運的習慣之解釋、即何者爲命運、命運爲客觀的、抑爲主觀的其何以能以支配一般人之心理、又一般人因何而迷信命運、其迷信命運之心理作用爲如何、均爲哲學上與心理學上所研究之問題、吾人不能根據一派之主張、而遽下肯定之論斷、然就社會狀態言、吾人可認定迷信命運爲社會進化之重大障碍、易言之、即社會進化、則某組成社會的分子之各個人、迷信命運之心理必逐漸減退、再進而言之、即有科學知識者必不迷信命運、科學爲破除迷信命運之利器、近世進代爲科學發達之結果、亦即科學與迷信命運的心理、戰爭之結果近世一切事物、均科學化不僅純粹之自然科學、爲科學則爲方經濟的政治的之一切社會事物、亦趨於科學化、革命主義亦爲科學化之產物、故革命主義與迷信命運之心理、處於絕對不相容之地位、革命主義成功、迷信命運之心理、當然消滅迷信命運與社會之混亂爲正比例、而且爲循環的、愈迷信命運、則社會愈退化、則愈混亂、復因社會之混亂、一般人陷於煩悶絕望之環境中、不得已而以命運爲一時之安慰故、在混亂之社會、實有驅使一般人迷信命運之絕大勢力、除極少數人能於煩悶絕望之環境中、努力奮鬪、提倡一種能打破環境、改重造社會新生命的主義、以救濟陷於命運的重圍中之一般人外、即不欲迷信命運者或原來即反對命運之迷信者往往亦對於命運爲最後之降服、蓋當無人提倡一種能破除迷信命運的主義之時、則爲命運所征服者、實無方法能以自解放、此改造社會、所以必須以「信仰」代替「迷信」一也

中國社會進化之遲滯、以迷信命運爲最大原因、此爲最易明瞭之事實、無待詳言、中國歷史在政治方面、尤完全爲命運努力所支配、君主專制時代之歷史、不過爲極少數人之命運支配的事實而已、質言之、不過爲「卜筮占驗」的關政而已、自今日以前之軍閥官僚政客、其所以敢於任意作惡者、亦不過受君主專制時代、迷信命運的餘毒而已、軍閥官僚政客之三物者、除「升官發財」外無目的、「殺人行劫」外無手段、除「迷信命運」以無思想、各系軍閥均有其所最崇信之卜者相者、且公然以之充當軍政要職、此爲人所共知之事實、最近南京特別市觀查卜者相者、在南京一市中、即有四千餘人之多、此皆爲軍閥等提倡之結果）而社會上之卜相者流、爲生之所迫、無職業可覓、於是亦不得不專以恭維軍閥官僚政客之迷信命運的心理爲一種職業、於是卜相者流、與軍閥官僚政客之三物者、相得益彰、而合爲「陞官發財」「殺人行劫」之一種職業、乃造成中國近日社會上迷信命運之大觀、故中國最近之混亂現象、與其謂軍閥官僚政客所造成、無寧謂爲卜相者流所造成、何則、卜相者流爲軍閥官僚政客之教者、或造意犯故也、故打倒軍閥官僚政客之三物、不足認爲革命主義之實現、而必破除社會迷信心理、必剷除卜相者流、方足認爲革命主義之實現、蓋卜相者流不剷除則隨時均可以其「恭維軍閥官僚政客」之故技、誘惑處於某種階級之地位者、入於新軍閥官僚政客之途徑耳

最近南京特別市政府、已實行嚴厲取締卜者相者、似有破除此種爲迷信命運的根源之決心、吾人爲貫徹革命主義計、爲再造新社會生命計、爲防止社會再陷於循環的混亂狀況計、對於南京特別市之新法、表示積極之贊助、亦望全國各地方一致起而爲同樣之運動至於何以使社會上迷信之心理根本消滅則多屬於教育問題茲不具論

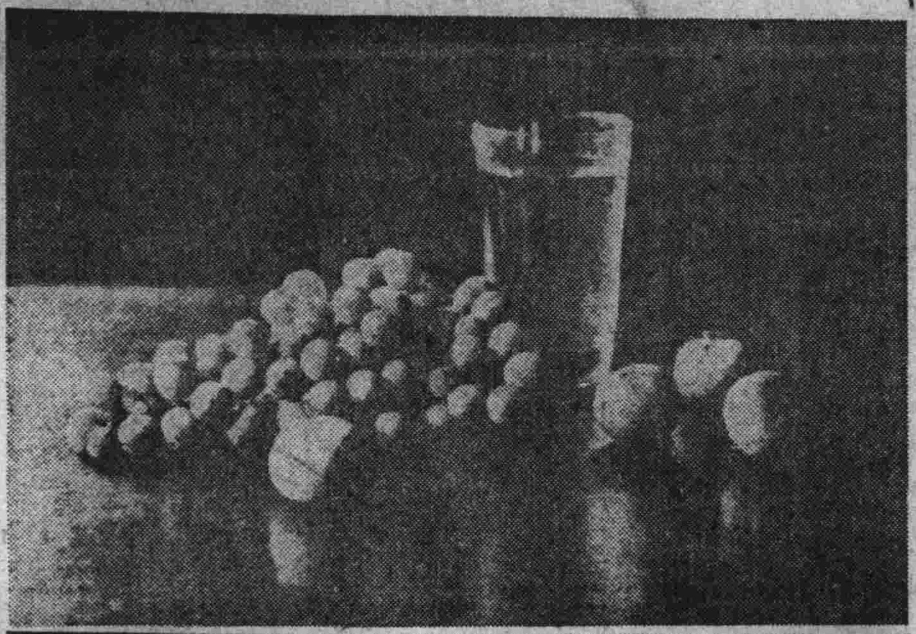

靜物　（上）蘋果與水　（下）枝上葡萄

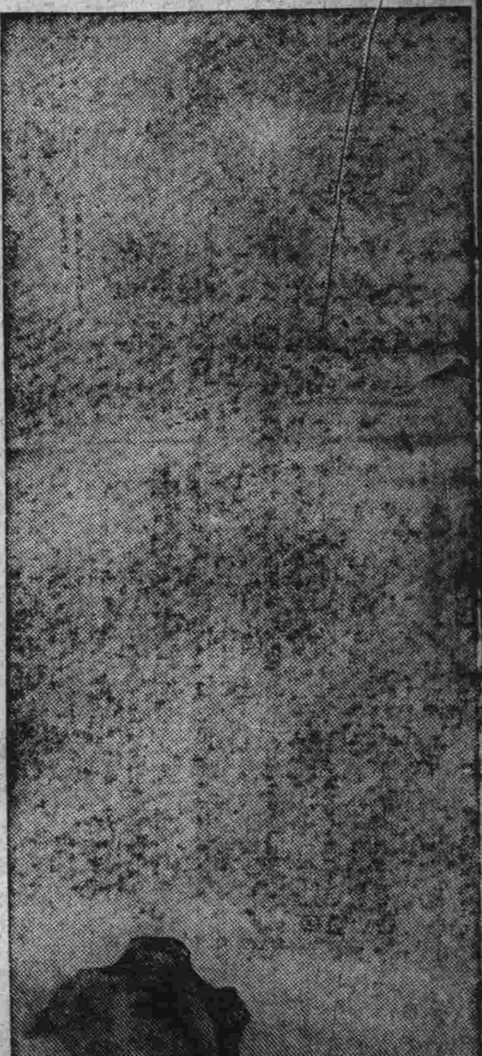

◎…江城落雁（鄭午昌作）

閒適

科學能養成勤勇愛三德（夢如）

（勤）凡實驗一事、非一次所可了、譬如吾人讀古人書、而不慊於心、乃提出實驗、然一次實驗之結果、不能即斷其必是、故驗之以再以三使此數次實驗之結果如不誤則可以證明古人之是否、如與古人之說相背謬、則尤必詳考其所以致誤之原因而後敢下斷案凡此者反覆推尋不憚周詳可以養成勤學之習慣故勤之力可於科學養成之也

（勇）敢之意義、固不是僅限於爲國捐軀、慷慨赴義、凡作一事不畏萬難、而達其目的者、皆可謂之勇、科學之事、困難很多、如古來科學家、往往因試驗科學、致喪性命、如南北極及海底探險之類、又如新發明之學理、與舊學理不相同者、往往遭社會之迫害、如哥白尼、賈利來之慘禍、可見研究學問亦非有勇敢性質不可、而勇敢性質即可於科學中養成也

（愛）愛之範圍有大小、在野蠻時代、只知愛己身及與己身接近者、如家族親屬之類此外稍遠者輒嫉忌之心、故食人之舉、往往有焉、其後人之知識稍進、愛之範圍漸廣、然猶不能舉人我之心而悉除之、如歐洲大戰、無論協約方面、或德奧方面、均是己非人、互相仇視、欲求其愛之普及甚難、獨至於學術方面則不然、視同人無分畛域、平日雖屬敵國、及至論學之際、苟所言中理、無有不虛心相從者、可知學術之域內、其愛最溥、又人類嫉妬之心最盛、入主出奴、互相門戶、然此亦僅限於文學耳、若科學則均由實驗及推理所得、惟一眞理、不容私以見易一切、是嫉妬之心無所、施而愛心容易養成也

記吳俊陞夫人李佑陞殉夫興學始末

(碧漪女士)

距榆關三百里、有錦縣焉、古孤竹國也、松嶺豎無間、環繞東西、小凌河自城之西南流、注入渤海、其地襟山帶水、鍾靈毓秀、代產異姿、面李佑陞夫人、尤為此中錚錚、夫人幼失慈庇、眇一恒產、幾冬風雪、饑寒交迫、父女對泣、至無以自存、其時夫人年十二矣、卒以生活故挺身入伶界、工唱鬚生、斷臂說書、審頭刺湯諸劇、聲容並茂、忠義之色、溢於眉宇、自遼瀋、歷雞塞龍沙、躅藝騰觀、名益大彰、爾時吳將軍秉鉞洮遼天、其婉孌納為造室、寵以專房、將軍旋開府黑水煊赫一時、但起家行伍、疏節闊目、猶有燕趙屠狗之風、夫人遇事、面折廷諍、不稍畏懼、將軍敬憚之、因為字曰佑陞、以示左右本人之意、並尊之為二夫人、不敢名也、戊辰四月、皇姑屯車站之變、將軍與張作霖同被轟死、夫人得訊、立將珠玉寶藏、棄置室中、携向日所備之嗎啡一瓶、電刀一柄、堅裹胸肌、與將軍姪泰來星夜就道、至則將軍屍軀、已橫陳小河沿別墅矣、夫人從容不迫、取所藏嗎啡一飲而盡、逾時毒發、目眥俱裂、家人群起解救、夫人拔佩刀、斷僕擯一指、後有來者視此、家人相顧失色、其時黑龍江省議會議長李君維周、日不圖夫人節烈如是、令人敬仰、夫人姊弟某指李氏斥曰、寧有見死不救者、泰來觀狀、痛逝傷遇、憤不欲生、急前投繯、夫人厲色嘗曰、泰來、汝叔父死、汝堂堂師長、不能為叔父雪仇、徒死直螻蟻耳、吾女子事夫、夫死俱死、所以報知己也、語畢、不復能言、日醫急為射消毒針、幸嗎啡藏久啟毒力不猛、針入則漸淺矣、至是夫人力疲不勝、仰而泣曰、爾等何苦々糾纏、不肯饒我、僉曰、將軍僅一子、尚未成立、未可死、教養鞠育、有待長者、夫人頷首不言、唏噓者再、閱數月、始還復原狀、夫人最近以國際商場之哈爾濱敗業者日多、而其故厭在失學、乃獨力出貲四百萬元、辦創女子大小中學、加惠平民、嗚呼、志何宏歟、記丙寅丁卯間、夫人嘗澁江省女子師範學校演說、謂吾出身寒苦、但鬻藝非下流、人貴獨立、而后能解放、止求人解放者、吾不取也、夫人今年二十二歲、精技擊、跨馬如飛、今之聶隱娘也、性和藹、接物待人一以懇誠、其舉動實為吾女界一異彩、不可好貨利得自詡愛國之鬚眉男子、對此亦有愧色不、秋風病榻、耿々不寐、濡筆記此、以勵薄俗、戊辰秋日容刂女子侯碧漪

梨花倩影

(上)梨花少女歌舞團全體
(下右)擅長滑稽之張娟女士
(下左)歌舞兼優舉動活潑之龔秋香女士

舞

(清商)

現在跳舞盛行、許多老先生還在那裏搖頭、其實翻開中國古書一看、中國原來有跳舞的、而且是人人必學的、據瞿兌之氏新著的「漢代風俗制度史說」

宴會中間必有起舞為壽者、蓋無入不能舞、舞為交際禮中所不可少者也

「項籍傳」軍中無以為樂、請以劍舞

「長沙定王傳」注應劭曰、諸王來朝、有詔更前稱壽歌舞、定王但張袖小舉手左右笑其拙

「灌夫傳」及飲酒酣、大起舞屬紛々不起、注顏云、屬付也、猶今之舞於相勸也

「蓋寬饒傳」酒酣樂作、長信少府檀長卿起舞為沐猴與狗鬬

漢魏以來又有一種鼙舞、々是小鼓、這與歐洲吉泊西民族的跳舞恐怕是出於同源

「初學記」卷十五張載夏侯湛有鼙舞賦

短篇小說 夫役的回憶

(不平)

有一天、軍官教我穿上了絨服、荷上了槍、編在某隊裏、從此便當了兵、上官下總攻擊令、只得開到前線、隨着指揮官佩刀、指着方向、奮力前進、在兩軍開火的戰場上、我聽得鼓鼙拍拉乓之聲、暴風激的聲呼呼的四面飛散、我的耳膜已覺震得失去了效力、我臨近的兵士、眼看得一個個受傷倒在地上、那時雖有這樣恐怖的景像、我好似失去了知覺、並不理會、到後來一想、何等的怕人、這一次竟打了一個勝仗、奪了敵人的許多軍械、總司令賞了我們每人三角大洋、後來兩軍又繼續攻擊、到傍晚的時候、我覺得臨近轟的一聲、我便昏去了、到後來好似夢一般的醒過來、才知道頭上身上受了重傷、已經躺在臨時醫院的床上、那慈善的醫生、吩咐我不要動彈、並且告訴我、頭上身上的礮彈毒質、已經先後取出、過十餘日、便可痊愈、那時我心中萬分的感激、禁不住潛潛的流下淚來、呻吟了一陣、精神覺着非常的疲倦、不久就睡着了、到天晚我又醒過來、那醫生給我些相當的飲食、精神慢慢地回復過來、便默默的想我在前線受傷、幾時進的醫院、恐怖的戰場、已經脫離了、雖然受傷總算僥倖、以後有了生路、便可回家去了、想一想到這裏、彷彿老親弱妻幼子、全來問候我、不由的一陣心酸、頭上身上、發起痛來、又呻吟了一回、復又睡去、

慈善的醫生、天天替我診視傷處、逐見起色、並且每天得到儘量的穩睡、和充分的飲食、所以一天強似一天、在地上扶着木杖、可以勉強行動了、後來醫生因為運傷兵日多的緣故、將我身體調養了一回、當日便教我出院自養、我只得遵從命令、同着些治愈的殘廢兵士、漫無適從的走出醫院的門、司令部因為我們已失去當兵的資格、居然每人賞五元大洋、掛一輛傷兵車、帶我們回到家鄉、我們下了車、扶着杖慢慢走着、聽路人談論我們說、「可憐啊戰爭真是最慘酷的事、軍閥們鬭氣、小兵們拚命、一個人的富與貴、是多少條生命換來的」又有人說「頭上纏着布的、不是某人嗎、前月彼兵抓去、他的老親弱妻幼子、整整哭了一夜一天、可回來了」我聽說這話、心中暗暗叫一聲慚愧、唉、同我被抓去的四五百人、全都死裡去了、

△怒號

(吻波)

閃爍的！我們的鋼刀
滾騰的、我們的血潮
我們踏上死者的血跡
向前奔衝向前飛跑！

△

毀滅這地獄的人間！
打碎這魔鬼的鎖鏈！
地獄裡非人的生活呀
我們豈能再忍？親愛的伙伴

△

握緊我們的鋼刀
沸起我們的血潮
伙伴們團結進攻
終能把敵人殺淨！

△

生為奴隸
何如死作鬼雄？
而且非的奴隸呀
又焉能安生！

△

親愛的伙伴喲、親愛的弟兄
鎮住呵、鎮住搖蕩的心旌！
勇往直前！勇往直前！我們
要死中求生

△室中

(高碧嵐)

慘光下搖顫我頹敗疏影裊裊
愁絮那檯爐浮煙、怔悒裡展
開幽想前程、過去殘象都是
罪惡留痕
苦雨滴響綠惡的垂榕
沈靜的枯坐博得閑愁無量
幾回柔鄉陶醉紅色深情之遺
下着灰白心匪在哀境飄揚
幽倭清脆韻笛何處在着輕吹
趕快地把心杯灑酒喝醉！
已不能追尋着青春的夢幻了
喲！衰老的處女！乾黃的玫
瑰…

十七、五、十、四

新書目錄

▲燐火 大洋五角五
▲雪人 大洋一元一
▲民國十三年之故宮 大洋一元一角
▲畸零人日記 大洋六角六
▲絕俗樓我輩語 大洋二角八
▲寂寞的國 大洋六角六
▲談龍集 大洋一元一
▲血痕 大洋八角八
▲十一精衛文存 大洋三角
▲呆女婿故事 大洋五角
▲少年日記 大洋一元五角四
▲初戀 大洋四角四
▲進化概論 大洋五角
▲管他呢 大洋六角一
▲情書一束 大洋七角七
▲波斯故事 大洋五角
▲飢餓 大洋六角六
▲憔悴的杯 大洋一元一角
▲蘇都亞納 大洋六角一
▲寄小讀者 大洋七角七
▲西山之雲 大洋四角四
▲猿群共和國 大洋五角五
▲愛的藝術 大洋四角四
▲德國文學 大洋一元一
▲蘇曼殊年譜及其他 大洋一元三角二分
▲春痕 大洋三角九
▲朵思退夫斯基 大洋一元三角二分
▲迷離 大洋三角三
▲新都的贈品 大洋三角三
▲以後 大洋五角
▲裁判官的威嚴 大洋五角
▲文學概論 大洋六角一
▲蘇曼殊全集 大洋三元三
▲食客的囚年 大洋六角六
▲科學改造世界 大洋七角二
▲哈爾茨山 大洋四角四
▲顯克微支小說集 大洋五角五分

◎謹告 外埠函購郵費照書價加一計算中國郵票與日本郵票皆可通用但用四分以內者爲限特此聲明

大連市沙河口 大正通一三五

啓明書社

電話九四二七番

張伯川書畫

函索樣張須郵票三十分(二分者爲限)
書對聯四尺十二元 五尺三元 中堂同屏條四尺一元
山水中堂三尺八元 四尺十二元 長三尺寬一尺者一條四元
花卉中山水八折 先潤後墨約日取件

收件處 北京琉璃廠松懐閣淳青閣倫池齋等各大書店
上海河南路九華堂 寶記 朵雲軒等各大箋扇莊

通訊處 大連市大龍街十六番地啓化書社
大連市大龍街五十五番地本寓 電話五〇三一番

奉天聚寶金店之五大特色

(一)發賣金銀首飾工資便宜
(二)發賣珠寶翠器特別廉價
(三)聘有名師專做精巧鑲嵌
(四)收買荒金潮銀給價從豐
(五)收買珠寶翠器按照物值

以上五端切實辦理 如蒙惠顧者無任歡迎
開設奉天南滿站千代田通七番地
本店主人陳翼廷謹啓

開始練習新福特汽車

最新之設備
運轉手養成

十月一日開學
晝間部 夜間部 (短期間畢業)

●教授親切
●設備完整
●實地練習
●學費低廉
●到考者票(免許狀)才爲畢業
●畢業後代介紹職業目下運轉手人員缺少有職之處多
●運轉手無不就職難 不景氣
(章程函賜郵票二分來函即寄)

大連北大山通
日支自動車研究所

新生活公司經營 四大影院之一

大連 上海大戲院

九月二十九號起連映五天

西遊記之一

天一公司最新出品
無底洞
古裝神史怪巨片
導演 陳秋風 主演 林如心

下期預告 天門陣

世界 華北大戲院 舊址

九月二十七日起連映五天

上海明星公司最近傑作
小情人
鄭正秋導演 鄭小秋 倪紅雁主演
製花少女歌舞團承各界挽留 十五十六日額外加演一場

下期預告 兒女英雄傳

購買樓房者注意

逕啓者今經友人委託有星個浦南山麓伏見台文化台櫻花台至老虎灘各處建築之洋式樓房結構宏敞空氣新鮮待價出售有志購買者請移駕至敝號當面接洽並代辦土地買賣分紹金融等事有所詢問深爲歡迎

大連市佐渡町六番地 電話三二四六
新連號

元關東廳法院判官大連法院長

辯護士 從五位 湯淺唯二

事務員兼通譯 石金城

大連南山麓順厚街拐西路南(電話三五一二番)

專辯民刑事訴訟並商業賬目借貸及鄉屯土地不明等事一切糾葛承辯決斷迅速

本律師專辦本埠鄉屯一切民刑事訴訟(凡商業賬目借貸及鄉屯土地不明糾葛等事均係民刑事件)如荷委託格外迅速不誤

辯護士 法學士 岡野勇

事務員兼通譯 李左泉

大連市但馬町七十四番(大和旅館後)電話三三四四番

外埠廣告

香港 代理店

啓者敝號創設香港已歷四十餘載專辦各埠客事代理出入口船務及代客買辦貨物推廣中國南北各省出產及歐美各國貨品來港者均能經售而出口均能代辦凡蒙關顧無論之多寡一律歡迎舊承垂愛之家固所洞悉惟恐新擬來港辦貨或發貨來港消售者無從問津故特刊此奉聞倘蒙不棄斯即電示知定必妥爲經理以報盛情敝在青島並有支店亦係專辦客事買賣預石以及土產雜貨等類均稱熟手如有所委仰祈青島莘縣路義泰豐號必能安爲代辦專此佈聞

香港永樂西街門牌一百五十六號

義泰棧披露

大東北電局掛號零零一二

大連協茂盛紬緞莊廣告

敝號新到奇花異色綢絹緞縐毛葛漳絨平金顧繡旗袍馬甲禮服衣料善壽賀帳毛呢嗶嘰布疋雜貨旅行皮箱翠玉玩具無不齊備分門陳列定價低廉倘蒙惠顧無任歡迎

大連市浪速町五十番地
綢緞部長電話四六三三
批發部電話五四五八
雜貨部電話四九八三

長春益通銀行附設儲蓄部廣告

本行額定資本金銀大洋壹百萬元
公積金銀大洋拾萬元

營業部
存款 放款 押放 貼現 代理收付款項 生金銀之買賣

儲蓄部
活期存付 整存整付 存本付息 整存零付 零存整付 特種存款 勞工儲金 子女教育儲金 失業預防儲金 婚嫁預備儲金 娛老儲金 其他基金儲金

注意
存款手續簡便利息從優 訂有儲蓄詳章函索即寄 如蒙惠顧尤爲歡迎
營業時間上午九時起下午三時止 星期日休業

地址長春南大街
電話 中國一〇四號 日本長六七六、一二四〇番

發行人 西片朝三 編輯人 金念曾 印刷人 金基章